

股票代碼：8096

(原股票代碼：R330)

擎亞國際科技股份有限公司

公開說明書

(九十四年度現金增資發行新股用)

一、公司名稱：擎亞國際科技股份有限公司

二、本公開說明書編印目的：現金增資發行新股

(一)來源：現金增資發行新股。

(二)種類：記名式普通股，每股面額新台幣壹拾元整。

(三)股數：15,000 仟股。

(四)金額：新台幣 150,000 仟元整。

(五)發行條件：

1. 本次現金增資發行新股 15,000 仟股，每股面額新台幣 10 元整，計 150,000 仟元，每股發行價格新台幣 20 元，溢價發行。

2. 依公司法第 267 條規定提撥增資發行新股 10% 由員工認購，及依規定提撥 10% 以公開申購配售方式對外公開承銷外，其餘 80% 由原股東按認股基準日股東名冊記載之持股比例認購，若有認購不足一股之部份，得由股東自認股基準日起五日內自行辦理湊足整股之登記，拼湊不足、逾期未辦理拼湊之畸零股及原股東或員工放棄認購之部分，授權由董事長洽特定人認購之。

3. 本次現金增資所發行之新股與原發行股份權利義務相同。

(六)公開承銷比例：10%。

(七)承銷及配售方式：以公開申購配售方式對外公開承銷。

三、本次資金運用計畫之用途及預計可能產生效益之概要：請參閱本公開說明書第46頁。

四、有價證券之生效(核准)，不得藉以作為證實申報(請)事項或保證證券價值之宣傳。

五、本公開說明書之內容如有虛偽或隱匿之情事者，應由發行人及其負責人與其他曾在公開說明書上簽名或蓋章者依法負責。

六、投資人應詳閱本公開說明書之內容，並應注意本公司之風險事項，請參閱本公開說明書第 3 頁。

七、查詢本公開說明書之網址：<http://newmops.tse.com.tw>

公司網址：<http://www.coasia.com.tw>

擎亞國際科技股份有限公司編製

中華民國九十四年十月三日刊印

一、本次發行前實收資本之來源：

單位:新台幣元

資本來源	金額	佔實收資本額比率
設立股本	80,000,000	16.45%
現金增資	120,000,000	24.68%
盈餘轉增資	229,536,650	47.20%
資本公積轉增資	55,158,190	11.34%
員工認股權憑證	1,600,000	0.33%
合計	486,294,840	100.00%

二、公開說明書之分送計劃：

- 1.陳列處所：台灣證券交易所股份有限公司、財團法人中華民國證券暨期貨市場發展基金會、財團法人中華民國證券櫃檯買賣中心、中華民國證券商業同業公會、本公司及本公司股務代理機構。
- 2.分送方式：依財團法人中華民國證券櫃檯買賣中心規定方式辦理。
- 3.索取方式：請親自或附回郵信封向本公司及本公司股務代理機構索取。

三、證券承銷商之名稱、地址、網址及電話：

名稱：倍利國際綜合證券股份有限公司 電話：(02)2327-8988
地址：台北市忠孝東路二段 95 號 網址：www.bisc.com.tw

四、公司債保證機構之名稱、地址、網址及電話：不適用

五、公司債受託機構之名稱、地址、網址及電話：不適用

六、股票或公司債簽證機構之名稱、地址、網址及電話：

名稱：交通銀行信託部 電話：(02) 2758-8001
地址：台北市忠孝東路四段 550 號 2 樓 網址：www.ctnbank.com.tw

七、辦理股票過戶機構之名稱、地址、網址及電話：

名稱：金鼎綜合證券股份有限公司 電話：(02) 2326-2899
地址：台北市敦化南路二段 97 號地下二樓 網址：www.tisc.com.tw

八、信用評等機構之名稱、地址、網址及電話：不適用

九、公司債簽證會計師及律師姓名、事務所名稱、地址、網址及電話：不適用

十、最近年度財務報告簽證會計師

事務所名稱：資誠會計師事務所 電話：(02) 2729-6666
會計師名稱：杜佩玲、吳漢期會計師
地址：台北市基隆路一段 333 號 27 樓 網址：www.pwcglobal.com.tw

十一、複核律師姓名、事務所名稱、地址、網址及電話：

律師姓名：黃榮謨 電話：(02)2341-7842
所屬單位名稱：聚信法律事務所
所屬單位地址：台北市寧波西街 86 號 3 樓 網址：無

十二、本公司發言人及代理發言人：

發言人：陳俊隆 電話：(02) 2655-7699
職稱：財務長
電子郵件信箱：michael_chen@coasia.com.tw
代理人：陳涓華 電話：(02) 2655-7699
職稱：會計經理
電子郵件信箱：jessica@coasia.com.tw

十三、本公司網址：www.coasia.com.tw

攀亞國際科技股份有限公司公開說明書摘要

實收資本額：484,694,840 元	公司地址：台北市南港區園區街3-2 號13 樓	電話：(02) 2655-7699
設立日期：86 年 11 月 21 日	網址：www.coasia.com.tw	
上市日期：不適用	上櫃日期：93 年 7 月 15 日	公開發行日期：90 年 07 月 19 日
負責人員：董事長：李 熙 俊 總經理：張 鴻 誠	發言人：(姓名) 陳 俊 隆 及 (職稱) 財務長 代理發言人：(姓名) 陳 涓 華 (職稱) 會計經理	
股票過戶機構：金鼎綜合證券股份有限公司		電話：(02) 2326-2899
		網址：www.tisc.com.tw
		地址：台北市敦化南路二段 97 號地下二樓
股票承銷機構：倍利國際綜合證券(股)公司		電話：(02) 2327-8988
		網址：www.bisc.com.tw
		地址：台北市忠孝東路二段 95 號
最近年度簽證會計師：杜佩玲、 吳漢期		電話：(02) 2729-6666
		網址：www.pwcglobal.com.tw
		地址：台北市基隆路一段 333 號 27 樓
複核律師：黃榮謨律師		電話：2341-7842
		網址：無
		地址：台北市寧波西街 86 號 3 樓
信用評等機構：不適用		電話：不適用
		網址：不適用
		地址：不適用
最近一次經信用評等日期：不適用		評等標的：不適用
		評等結果：不適用
董事選任日期：94 年 6 月 17 日，任期：3 年	監察人選任日期：94 年 6 月 17 日，任期：3 年	
全體董事持股比例：31.69% (94 年 08 月 28 日)	全體監察人持股比率：2.67% (94 年 08 月 28 日)	
董事、監察人及持股超過 10% 股東及其持股比例：94 年 8 月 28 日		
職 稱	姓 名	持 股 比 例
董事長	李熙俊	14.29 %
董 事	張鴻誠	2.13 %
董 事	台灣三星電子(股)公司 代表人:洪完勳	15.27 %
董 事	趙晚載	-
董 事	邱聖宗	-
職 稱	姓 名	持 股 比 例
監察人	朴聖鎬	2.66 %
監察人	龔汝沁	-
監察人	高月姣	0.01 %
工廠地址：不適用		電話：不適用
主要產品：特殊應用積體電路、SoC 設計服務、晶圓、TFT-LCD 及 Memory 買賣		市場結構：內銷 71.80% 外銷 28.20%
		參閱本文之頁次
		36 頁
風險事項	本公司之財務或業務可能因匯率變動等風險事項之發生而受影響。	
		3 頁
去 (93) 年度	營業收入：3,827,311 仟元 稅前純益：59,756 仟元 稅後每股盈餘：0.99 元	
		57 頁
本次募集發行有價證券種類及金額		普通股，合計新台幣 150,000,000 元。
發行條件		請參閱第 46 頁
募集資金用途及預計產生效益概述		請參閱第 46 頁
本次公開說明書刊印日期：民國 94 年 10 月 3 日		刊印目的：現金增資發行新股申報用
其他重要事項之扼要說明及參閱本文之頁次：無		

壹、公司概況	1
一、公司簡介.....	1
(一)設立日期.....	1
(二)總公司、分公司及工廠之地址及電話.....	1
(三)公司沿革.....	1
二、風險事項：.....	3
(一)風險因素.....	3
1、利率、匯率變動、通貨膨脹情形對公司損益之影響及未來因應措施。.....	3
2、從事高風險、高槓桿投資、資金貸與他人、背書保證及衍生性商品交易之政策、獲利或虧損之主要原因及未來因應措施。.....	3
3、未來研發計畫及預計投入之研發費用。.....	4
4、國內外重要政策及法律變動對公司財務業務之影響及因應措施.....	4
5、科技改變及產業變化對公司財務業務之影響及因應措施.....	4
6、企業形象改變對企業危機管理之影響及因應措施.....	4
7、進行併購之預期效益及可能風險.....	5
8、擴充廠房之預期效益及可能風險.....	5
9、進貨或銷貨集中所面臨之風險.....	5
10、董事、監察人或持股超過百分之十之大股東，股權之大量移轉或更換對公司之影響及風險.....	5
11、經營權之改變對公司之影響及風險.....	5
(二)訴訟或非訟事件.....	5
1.公司最近二年度及截至公開說明書刊印日止已判決確定或目前尚在繫屬中之訴訟、非訟或行政爭訟事件，其結果可能對股東權益或證券價格有重大影響者：.....	5
(三)公司董事、監察人、經理人及持股比例超過百分之十之大股東最近二年度及截至公開說明書刊印日止，如有發生財務週轉困難或喪失債信情事，應列明其對公司財務狀況之影響.....	5
(四)其他重要事項.....	5
三、公司組織.....	6
(一)組織系統.....	6
(二)關係企業圖.....	8
(三)總經理、副總經理、協理、各部門及分支機構主管資料.....	9
(四)董事及監察人資料.....	10
(五)發起人.....	12
(六)董事、監察人、總經理及副總經理之酬勞：.....	12
四、資本及股份.....	14
(一)股份種類.....	14
(二)股本形成經過.....	14
(三)最近股權分散情形：.....	15
(四)最近二年度每股市價、淨值、盈餘、股利及相關資料.....	17
(五)公司股利政策及執行情形.....	18
(六)本年度擬議之無償配股對公司營業績效及每股盈餘之影響：.....	19
(七)員工分紅及董事、監察人酬勞：.....	19
(八)公司買回本公司股份情形.....	20
五、公司債(含海外公司債)辦理情形.....	20
六、特別股辦理情形.....	20
七、參與發行海外存託憑證之辦理情形.....	20
八、員工認股權憑證辦理情形：.....	20
九、併購辦理情形.....	21
十、受讓他公司股份發行新股辦理情形.....	21
貳、營運概況	22
一、公司之經營.....	22
(一)業務內容.....	22

(二)市場及產銷概況.....	36
(三)最近二年度從業員工人數.....	43
(四)環保支出資訊.....	43
(五)勞資關係.....	43
二、固定資產及其他不動產.....	44
(一)自有資產.....	44
(二)租賃資產.....	44
(三)各生產工廠現況及最近二年度設備產能利用率.....	44
三、轉投資事業.....	45
(一)轉投資事業概況.....	45
(二)綜合持股比例.....	45
(三)最近二年度及截至公開說明書刊印日止，子公司持有或處分本公司股票之情形及其設定質權之情形，並列明資金來源及其對公司經營結果及財務狀況之影響.....	45
(四)最近二年度及截至公開說明書刊印日止，發生公司法第一百八十五條情事或有以部份營業、研發成果移轉子公司者，應揭露放棄子公司現金增資認購情形.....	45
四、重要契約.....	45
參、發行計畫及執行情形.....	46
一、前次現金增資計畫分析：.....	46
(一)89年度現金增資計畫內容.....	
(二)、執行情形.....	
二、本次現金增資或發行公司債資金運用計畫分析：.....	46
(一)本次計畫之資金來源、計畫項目、預計進度及預計可能產生效益.....	46
(二)本次現金增資計畫之可行性評估.....	46
(三)本次現金增資計畫之必要性評估.....	47
(四)本次現金增資計畫之合理性評估.....	49
(五)分析比較各種資金調度來源對發行人當年度每股盈餘稀釋、財務負擔、股權之可能稀釋情形及對現有股東權益之影響.....	49
(六)本次募集與發行有價證券資金計畫如用於充實營運資金、償還債務者，說明如下：.....	
三、本次受讓他公司股份發行新股應記載事項：.....	55
四、本次併購發行新股應記載事項：.....	55
肆、財務概況.....	56
一、最近五年度簡明財務資料.....	56
(一)簡明資產負債表及損益表.....	56
(二)影響上述財務報表作一致性比較之重要事項.....	57
(三)最近五年度簽證會計師姓名及查核意見.....	57
(四)財務分析.....	59
(五)會計科目重大變動說明.....	61
二、財務報表應記載事項.....	61
(一)92及93年度財務報表及會計師查核報告.....	61
(二)最近一年度及最近期經會計師查核簽證或核閱之母子公司合併財務報表.....	61
(三)發行人申報(請)募集發行有價證券後，截至公開說明書刊印日前，最近期經會計師查核簽證之財務報表.....	61
三、財務概況其他重要事項.....	61
(一)公司及其關係企業最近二年度及截至公開說明書刊印日止，如有發生財務週轉困難情事，應列明其對公司財務狀況之影響.....	61
(二)最近二年度及截至公開說明書刊印日止，有發生公司法第一百八十五條情事者.....	61
(三)期後事項.....	62
四、財務概況.....	62
(一)財務狀況.....	62
(二)經營結果：.....	62
(三)現金流量.....	63
(四)最近年度資本支出對財務業務之影響.....	63

(五) 最近年度轉投資政策、其獲利或虧損之主要原因、改善計畫及未來一年投資計畫.....	63
(六) 其他重要事項.....	63
伍、特別記載事項.....	64
一、內部控制制度執行狀況.....	64
二、委託經財政部證券暨期貨管理委員會核准或認可之信用評等機構進行評等者，應揭露該信用評等機構所 出具之評等報告.....	64
三、證券承銷商評估總結意見：請詳閱附件-承銷商評估報告.....	64
四、律師法律意見書.....	65
五、由發行人填寫並經會計師複核之案件檢查表.....	65
六、前次募集與發行有價證券於申報生效（申請核准）時經財政部證券暨期貨管理委員會通知應自行改進事 項之改進情形.....	65
七、本次募集與發行有價證券於申報生效（申請核准）時，經財政部證券暨期貨管理委員會通知應補充揭露 之情形.....	65
八、公司初次上市、上櫃或前次及最近三年度申報（請）募集與發行有價證券時，於公開說明書中揭露之聲 明書或承諾事項及其目前執行情形.....	71
九、最近年度及截至公開說明書刊印日止董事或監察人對董事會通過重要決議有不同意見且有紀錄或書或書 面聲明者.....	71
十、最近三年度私募普通股辦理情形應揭露事項：無.....	71
十一、公司及其內部人員依法被處罰、公司對其內部人員違反內部控制制度規定之處罰、主要缺失與改善情 形.....	71
十二、其他必要補充事項說明.....	71
十三、上市上櫃公司公司治理運作情形.....	71
(一) 公司治理運作情形及上市上櫃公司治理實務守則差異情形及原因.....	71
(二) 有訂定公司治理守則及相關規章者，應揭露其查詢方式.....	72
(三) 其他足以增進對公司治理運作情形之瞭解的重要資訊.....	72
陸、重要決議.....	73
一、重要決議.....	73

壹、公司概況

一、公司簡介

(一)設立日期：中華民國 86 年 11 月 21 日

(二)總公司、分公司及工廠之地址及電話

總公司地址：台北市南港區園區街 3-2 號 13 樓

總公司電話：(02) 2655-7699

(三)公司沿革

大事紀要

1. 86 年 11 月 在台北成立公司，名為擎亞國際科技股份有限公司
2. 87 年 01 月 提供 0.5 μ m/0.35 μ m 開陣列(GATE ARRAY) 及標準單元特定用途積體電路服務(STANDARD CELL ASIC SERVICE)
3. 87 年 03 月 與美國客戶成功合作開發 0.35 μ m NOTEBOOK GRAPHICS CHIP 內含 20MBIT 同步動態記憶體(SDRAM) 及動態記憶數位類比轉換器(RAMDAC)，鎖相迴路矽智財(PLL IP CORES).
4. 88 年 3 月 提供 0.25 μ m 特定用途積體電路服務(ASIC SERVICE)
5. 88 年 8 月 與客戶成功合作開發 0.35 μ m 小型電腦系統界面掃描器系統單晶片(SCSI SCANNER SoC), 內含 80C51 10BIT 類比前端微處理器(80C51 10BIT ANALOG FRONT END) 及 1MBIT SDRAM IP CORE 為全球第一顆 SCANNER SoC IC
6. 88 年 8 月 與美國客戶成功合作開發 PC CAMERA CONTROLLER CHIP 內含 USB 矽智財(IP) CORE
7. 88 年 9 月 與客戶成功合作開發 0.35 μ m 8 埠交換器積體電路(8-PORT SWITCHING IC)內含 16MBIT SDRAM IP CORE
8. 89 年元月 開始提供嵌入快閃式記憶體系統單晶片設計服務(FLASH EMBEDDED SOC DESIGN SERVICE)並與客戶成功合作開發 0.35 μ m FLASH EMBEDDED SoC 內含 1 MBIT FLASH IPCORE
9. 89 年 3 月 開始提供 0.18 μ m ASIC SERVICE
10. 89 年 4 月 與客戶成功合作開發 0.35 μ m 電荷耦合攝影機系統單晶片(CCD CAMERA SoC), 內含 10 位元 攝錄機 類比前端矽(10BIT CAMCODER ANALOG FRONT END IP CORE)
11. 89 年 9 月 現金增資新台幣 15,000,000 元, 資本額增至新台幣 95,000,000 元
12. 89 年 10 月 開始提供 0.35 μ m /0.25 μ m 嵌入 ARM 精簡指令微處理器 單晶片的設計服務(ARM RISC CPU EMBEDDED SoC DESIGN SERVICE)
13. 89 年 11 月 現金增資新台幣 105,000,000 元, 實收資本額新台幣 200,000,000 元
14. 89 年 11 月 中華開發加入擎亞董事會

15. 90年3月 開始提供網絡/個人數位助理單晶片設計平台的設計服務 (NETWORK/PDA SOC DESIGN PLATFORM FOR SoC DESIGN SERVICE)
16. 90年5月 盈餘、資本公積及員工紅利轉增資新台幣 70,480,000 元，實收資本額新台幣 270,480,000 元
17. 90年6月 轉投資 COASIA INTERNATIONAL CORP.
18. 90年7月 本公司股票公開發行
19. 90年8月 轉投資 SILICON PLAZA LIMITED.
20. 90年9月 本公司新竹 IP 研發中心成立
21. 91年2月 韓國 RD Center 成立
22. 91年7月 盈餘、資本公積及員工紅利轉增資新台幣 88,150,000 元，實收資本額為新台幣 358,630,000 元
23. 92年2月 本公司董事會通過申請股票登錄為興櫃買賣之決議
24. 92年2月 增加轉投資 COASIA INTERNATIONAL CORP. US\$325,000 元，購買 Silicon Plaza Limited. 之股權
25. 92年4月 股票登錄為興櫃買賣
26. 92年6月 股東常會通過盈餘及員工紅利轉增資新台幣 48,863,000 元
27. 92年9月 本公司發行員工認股權憑證 1,600 單位
27. 93年01月 核准股票上櫃申請
28. 93年01月 獲得微軟授權成為 Microsoft Windows Embedded Partner 會員
29. 93年04月 成立嵌入式系統設計團隊，取得三星電子全球首家行動通訊解決方案合作夥伴 (Samsung Mobile Solution Partner)
30. 93年06月 股東常會通過盈餘及員工紅利轉增資新台幣 44,234,310 元及資本公積轉增資新台幣 814,990 元
31. 93年06月 增加轉投資 COASIA INTERNATIONAL CORP. 貳佰萬美金，增加 Silicon Plaza Limited 之資本
32. 93年07月 股票正式於櫃檯買賣中心掛牌買賣
33. 93年07月 完成 E100 30 萬像素彩色相機手機上蓋模組開發生產
34. 93年07月 完成 E500 130 萬像素彩色相機手機上蓋模組開發
35. 93年07月 本公司發行員工認股權憑證 1,400 單位
36. 93年11月 嵌入式開發平台 (Embedded Platform – CEP2410) 開發成功
37. 93年11月 增加轉投資 COASIA INTERNATIONAL CORP. 壹佰萬美金，增加 Silicon Plaza Limited 之資本，並以擎華科技股份有限公司名義，於中國大陸新設『矽擎國際貿易(上海)有限公司』
38. 94年3月 股票於上櫃市場得融資融券交易
39. 94年6月 股東常會通過盈餘及員工紅利轉增資新台幣 32,152,540 元

二、風險事項：

(一)風險因素：分析評估最近年度及截至公開說明書刊印日止之下列事項。

1、利率、匯率變動、通貨膨脹情形對公司損益之影響及未來因應措施。

單位：新台幣仟元

項目	對公司損益之影響			未來因應措施
	科目	93年度	94年6月30日	
利率	利息收入	373	167	本公司自有資金不多，利率影響有限
	利息支出	10,615	9,354	國內利率於本年度有調升可能，本公司將以現金增資方式提高自有資金比例，以減少衝擊
匯率變動	兌換淨損失	7,315	4,463	本公司外匯資產及負債主要以美金為交易工具，收款及付款間大部份已達自然避險效果，另本公司採取 Forward、Option 等避險措施以減少匯率風險。
通貨膨脹情形	-	-	-	短期內國內亦無通貨膨脹之隱憂，對本公司損益影響不大。

2、從事高風險、高槓桿投資、資金貸與他人、背書保證及衍生性商品交易之政策、獲利或虧損之主要原因及未來因應措施。

(1)本公司從事高風險、高槓桿投資情形：無。

(2)本公司資金貸與他人情形：無。

(3)本公司為他人背書保證情形：

●當年度截至 94.6.30 止(單位：新台幣仟元)

背書保證者公司名稱	被背書保證公司名稱	對象關係	對單一企業背書保證限額	本期最高背書保證餘額	期末背書保證餘額	以財產擔保之背書保證金額	累計背書保證金額佔最近期財務報表淨值之比率	背書保證最高限額
擎亞國際科技(股)公司	擎華科技(股)公司	(註1)	150,953	94,860	94,860	-	18.85%	本公司對外背書保證總額以淨值40%為限，對單一企業背書保證之金額則以不超過淨值10%為限，惟對海外單一聯屬公司則以不超過30%為限(503,178*30% = 150,953)。

註1：母公司與子公司持有普通股股權合併計算超過百分之五十之被投資公司。

註2：資料來源為經會計師查核之財務報表

(4)本公司從事衍生性商品交易情形：(單位：新台幣仟元)

●當年度截至 94.6.30 止：

▲非交易目的：預售遠期外匯合約

A.合約金額或名目本金金額及信用風險：

	合約金額	信用風險
預售遠期外匯合約	美金 3,000 仟元	0

上表列示之信用風險係以資產負債日公平價值為正數之合約，經考慮淨額交割總約定之互抵效果後仍為正數之合計數，代表若交易對象違約，則本公司將產生之損失，但本公司之交易對象均為信用良好之銀行，預期對方不會違約，故發生信用風險之可能性極小。

B.市場價格風險：

因本公司從事遠期外匯買賣合約係為避險性質，其匯率變動產生之效益大致會與被避險項目之損益相抵銷，故市場價格風險並不重大。

C.持有衍生性金融商品之種類、目的及達成該目的之策略：

本公司訂定遠期外匯合約，主要係為規避外幣應收帳款因匯率變動產生之風險，本公司之避險策略係以達成能夠規避大部分市場價格風險為目的。本公司以與被避險項目公平價值變動呈高度負相關之衍生性金融風險商品作為避險工具，並作定期評估。

D.衍生性金融商品於財務報表上之表達方法：

遠期外匯合約所產生之應收及應付款項餘額互為抵減，其差額列為流動資產或流動負債，民國 94 年 6 月 30 日列於其他應付款計 328 仟元，於 94 年上半年度產生兌換損失 294 仟元，併同當年度因外幣收付及評價產生之兌換損失，以淨額表達於損益表之兌換損失項下。

3、未來研發計畫及預計投入之研發費用。

本公司計畫於 94 年度開發下述技術及產品：

- (1).本公司在 93 年度第三季開始開發『嵌入式系統發展平台』及其『應用工具軟體』，該產品是開發嵌入式系統，如可攜式多媒體產品、個人數位助理、行動導航系統等產品的基礎平台，應用之技術包含以 32 位元精簡指令及微處理器為中心的系統硬體設計技術、微軟公司 WinCE 4.2/5.0、Pocket PC、及開放原始碼 Linux 2.4 等軟體設計技術。預估於 94 年度，本計劃尚需投入約 17,223 仟元資金並強化『應用工具軟體』之開發，提供更方便、周延的使用介面軟體與程式庫。另外本計劃亦將積極尋求『特定應用解決方案』廠商，移植其特定應用解決方案於本計劃之發展平台。
- (2).本公司於 93 年度第四季開始開發『全球定位汽車導航器系統模組』產品，包含模組硬體、Microsoft WinCE 4.2 BSP 軟體之驗證及導航應用軟體之整合驗證。本計劃預計於 94 年度投入約 25,000 仟元資金，而未來影響研發成功之主要因素在於產業發展與趨勢、研發團隊能量的強化、量產技術的掌握及客戶的市場能力等。

4、國內外重要政策及法律變動對公司財務業務之影響及因應措施

本公司對於最近年度國內外重要政策及法律變動均已採取規定之適當措施因應，本公司對於公司治理一向採取正面及積極的態度，隨時評估對本公司是否有影響，並於事前採取因應措施以降低營運風險。

5、科技改變及產業變化對公司財務業務之影響及因應措施

本公司經由各項參展、研討會、刊物以獲悉最新科技知識變化，加強研發能力，注意國內外技術及市場發展方向，並保持彈性穩健之財務管理以因應科技及產業的變化。

6、企業形象改變對企業危機管理之影響及因應措施

本公司自 86 年 11 月成立以來，即以成為 Total Solution Provider 為營運宗旨，本公司重大訊息均由發言人對外統一發佈，對於足以影響公司形象之報導或消息則於適當時機、管道提出說明，以保持公司之企業形象。

7、進行併購之預期效益及可能風險

本公司目前並無進行併購之計畫，故無此風險。

8、擴充廠房之預期效益及可能風險

本公司目前並無進行擴充廠房之計畫，故無此風險。

9、進貨或銷貨集中所面臨之風險

本公司進貨集中於 Samsung，此為產業之特性，而該公司係本公司之董事及長期之合作伙伴，供貨充裕尚無供貨不足情形。

10、董事、監察人或持股超過百分之十之大股東，股權之大量移轉或更換對公司之影響及風險

本公司目前並無董事、監察人或持股超過百分之十之大股東，股權之大量移轉或更換之情事，故無此風險。

11、經營權之改變對公司之影響及風險

本公司目前並無經營權改變之情事，故無此風險。

12、其他重要風險：無。

(二) 訴訟或非訟事件

1. 公司最近二年度及截至公開說明書刊印日止已判決確定或目前尚在繫屬中之訴訟、非訟或行政爭訟事件，其結果可能對股東權益或證券價格有重大影響者：

本公司自 89 年 1 月至 92 年 2 月間，自三星電子公司(Samsung Electronics Co., Ltd.)取得業務獎勵金計新台幣 184,877,287 元，並申報繳納該部份營業稅計 9,243,864 元。惟本公司認為該部份係本公司將業務獎勵金併入應納銷售額之計算所溢繳之稅款，依法應可申請退還。故本公司爰依稅捐稽徵法第 28 條及加值型及非加值型營業稅法施行細則第 23 條之規定，向原處分機關申請溢繳納稅款之退還，惟遭其以取得之業務獎勵金屬銷售勞務性質，而否准本公司之退稅申請。本公司爰依法於 92 年向財政部提出訴願，及 93 年向台北高等法院提行政訴訟，惟均遭其駁回。本公司於 94 年 4 月 28 日向最高行政法院提請上訴，目前尚等待判決中。

2. 公司董事、監察人、總經理、實質負責人、持股比例超過百分之十之大股東及從屬公司，最近二年度及截至公開說明書刊印日止已判決確定或目前尚在繫屬中之訴訟、非訟或行政爭訟事件，其結果可能對公司股東權益或證券價格有重大影響者：無。

3. 公司董事、監察人、經理人及持股比例超過百分之十之大股東，最近二年度及截至公開說明書刊印日止，發生證券交易法第一百五十七條規定情事及公司目前辦理情形：無。

(三) 公司董事、監察人、經理人及持股比例超過百分之十之大股東最近二年度及截至公開說明書刊印日止，如有發生財務週轉困難或喪失債信情事，應列明其對公司財務狀況之影響：無。

(四) 其他重要事項：無。

三、公司組織

(一)組織系統

1.組織結構表

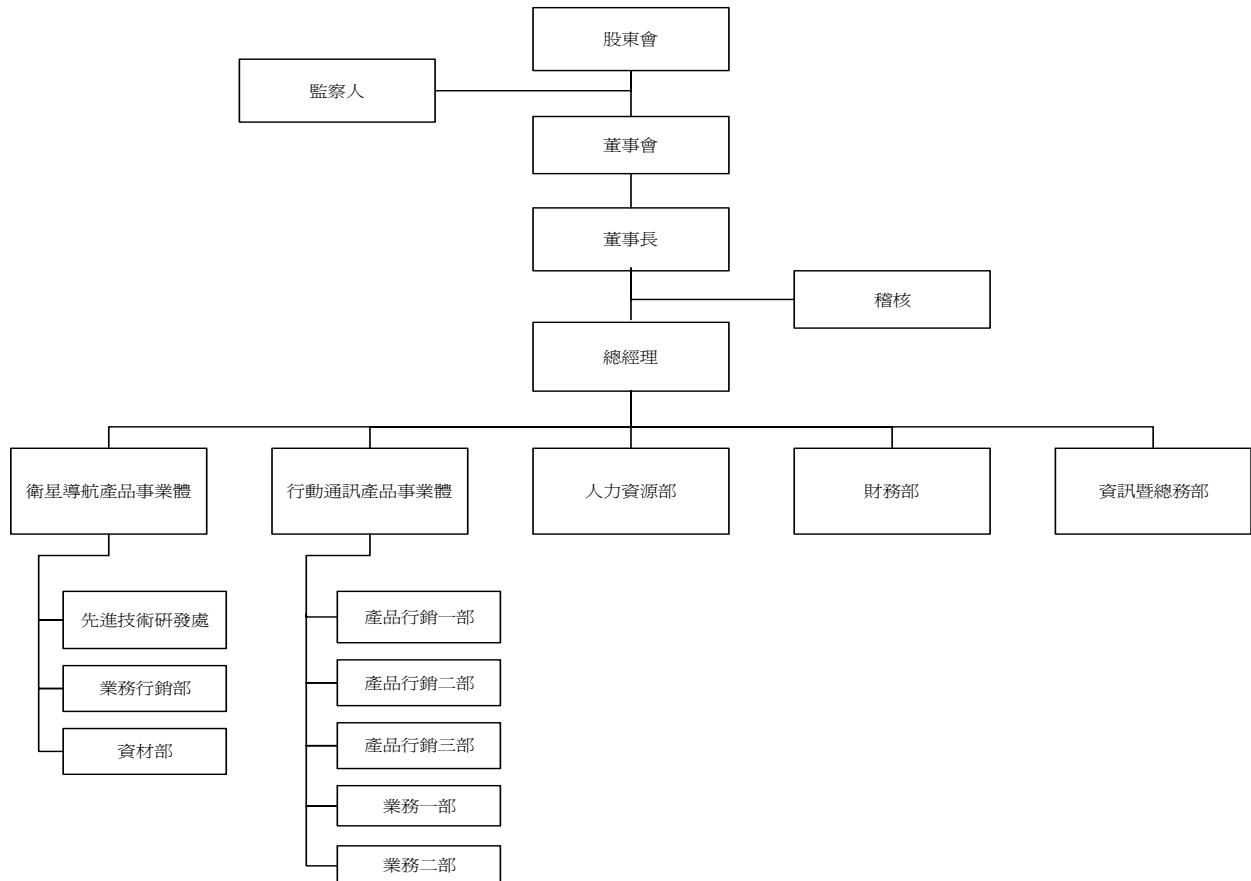

2.主要部門所營業務

(1) 總經理室

- 負責規劃公司短、中、長期之銷售策略，並協助公司各部門間之協調，以利各功能單位目標之執行。

(2)稽核室

- 負責內部制度之稽核、缺失及合理性評估，並協助建議各部門及管理階層解決問題，改善作業與提高作業績效、差異分析並提出改善建議。

(3)業務一部

- 專責晶圓代工服務、ASIC、及 Smart card 之行銷業務。

(4)業務二部

- 專責行動運算晶片(AP)、Flash、 TFT 彩色液晶顯示及 CIS 之行銷業務

(5)產品行銷一部

- 行動運算晶片(AP)、Flash 之市場資訊蒐集分析
- 產品發展之評估之行銷業務
- 產品發展之技術支援

(6)產品行銷二部

- AP、Flash 產品之市場資訊蒐集分析
- AP、Flash 發展之評估之行銷業務
- AP、Flash 產品發展之技術支援

- (7) 產品行銷三部
 - CIS 產品之市場資訊蒐集分析
 - CIS 產品發展之評估之行銷業務
 - CIS 產品發展之技術支援研究發展處
- (8) 先進技術研發處
 - 負責研究新技術之商品化。
 - 開發設計工具輔助客戶產品開發。
- (9) 業務行銷部(衛星導航事業體)
 - 專責衛星導航產品之行銷業務
- (10) 資材部(衛星導航事業體)
 - 負責整合有關商品、零件、物料之進出貨、驗貨及儲存管理
 - 負責資材倉庫之安全衛生及保全管理。
 - 外包作業之執行。
- (11) 資訊部
 - 系統與網路維護及支援。
 - 資料庫應用之發展及維護。
 - 集中資料庫之管制。
 - 公司資訊化之規劃與執行。
- (12) 人力資源部
 - 行政統籌
 - 規劃執行各項人力資源事務。
 - 福利及保險作業。
 - 文書、資料管理。
 - 一般行政採購及財產管理。
- (13) 財務部
 - 會計制度規劃、建立及執行。
 - 各項會計憑證之審核、裝訂及保管事項。
 - 預算作業規劃、彙總分析會計帳務處理、編製財務報表等業務。
 - 資金之籌措與調度及外匯之操作管理。
 - 現金出納管理、有價證券之保管。
 - 股務作業之處理。
 - 內外部各項進出貨作業流程之協調及管理。

(二)關係企業圖

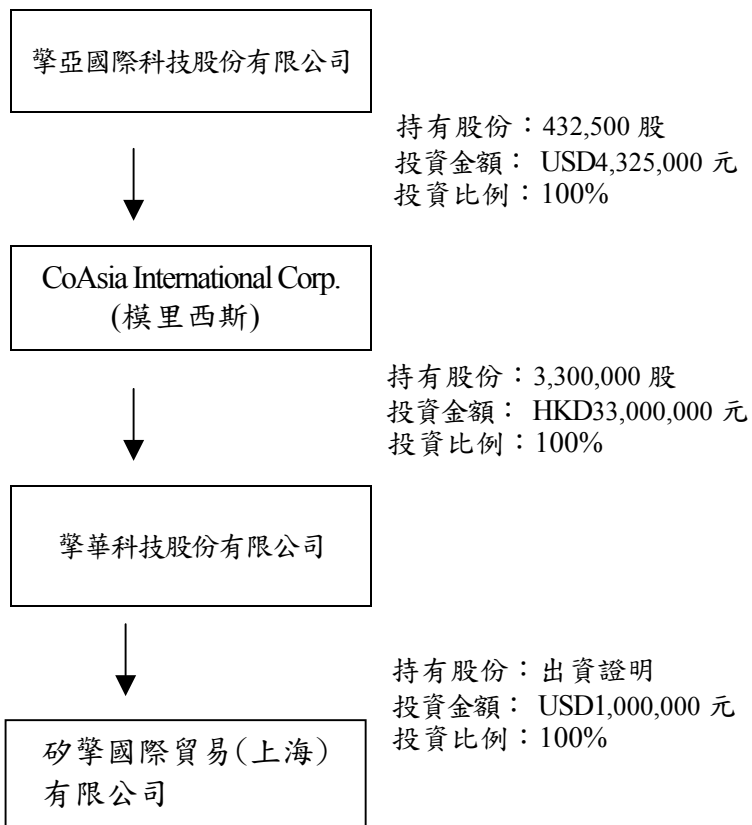

(三)總經理、副總經理、協理、各部門及分支機構主管資料

94年8月28日

職稱	姓名	選(就)任日期	持有股份		配偶、未成年子女持有股份		利用他人名義持有股份		主要經(學)歷	目前兼任其他公司之職務	具配偶或二親等以內關係之經理人		
			股數	持股比率	股數	持股比率	股數	持股比率			職稱	姓名	關係
總經理	張鴻誠	90.06	1,030,300	2.13%	236,785	0.49%	—	—	聖桑公司協理/逢甲大學電子工程學系	Silicon Plaza Ltd. 董事	—	—	—
副總經理	吳亨根	92.10	23,480	0.05%	—	—	—	—	韓國三星經理/韓國中央大學電子系	無	—	—	—
研發協理	郭伯川	92.04	83,900	0.17%	—	—	—	—	泰鼎尖端科技研發協理/成功大學電機工程研究所	無	—	—	—
行銷協理	李心愷	92.09	31,942	0.06%	—	—	—	—	台灣碧方科技 PM 經理/淡江大學電子工程系	無	—	—	—
財務長	陳俊隆	91.06	112,690	0.23%	24,103	0.05%	—	—	仲琦科技公司協理/台灣大學商學系	無	—	—	—
資訊長	呂源福	91.11	45,206	0.09%	25,652	0.05%	—	—	國際標準電子資訊長/美國愛荷華大學工業工程研究所	無	—	—	—
協理	陳歲悌	92.12	53,382	0.11%	70,308	0.14%	—	—	群光電子公司業務行銷經理/東吳大學企管研究所	無	—	—	—
協理	金泰燮	93.05	15,000	0.03%	—	—	—	—	韓國三星電子公司資深經理/韓國仁荷大學電子工程系	無	—	—	—
協理	段景文	93.07	15,000	0.03%	—	—	—	—	英飛凌 FAE 經理/Univ. of Southern California (電子電機研究所)	無	—	—	—
協理	蘇俊傑	94.04	92,016	0.19%	37,195	0.08%	—	—	文暉科技公司業務經理/逢甲大學電子工程系	無	—	—	—
協理	徐萬福	94.04	53,854	0.11%	42,324	0.09%	—	—	NEC 電子公司技術部副理/新埔工專電子科	無	—	—	—
協理	侯靖圻	94.06	34,874	0.07%	—	—	—	—	MSEE, Georgia Institute of Technology, Atlanta, USA Salemanager, Transmeta, ASIA	無	—	—	—

(四)董事及監察人資料

1、姓名、經(學)歷、持有股份及性質

94年08月28日

職稱	姓名	選(就)任日期	任期	初次選任日期	選任時持有股份		現在持有股數		配偶、未成年子女現在持有股份		利用他人名義持有股份		主要經(學)歷	目前兼任本公司及其他公司之職務	具配偶或二親等以內關係之其他主管、董事或監察人		
					股數	持股比例	股數	持股比例	股數	持股比例	股數	持股比例			職稱	姓名	關係
董事長	李熙俊	94.06.17	3年	86.10..29	6,532,376	14.43%	6,924,318	14.29%	1,672,578	3.45%	—	—	韓國建國大學電機工程學系 Samsung ASICDIV.經理 台灣三星電子ASIC部門部門長	(株)Poin chips 董事 Silicon Plaza Ltd.董事長 Faraday Co Ltd 董事長 本公司總裁	—	—	—
董事	張鴻誠	94.06.17	3年	86.10..29	971,982	2.15%	1,030,300	2.13%	236,785	0.49%	—	—	逢甲大學電子工程學系 華邦電子行銷企劃 意法半導體行銷工程師 聖桑 ASIC/ Micon Div. 協理	Silicon Plaza Ltd.董事 本公司總經理	—	—	—
董事	台灣三星電子(股)公司代表 洪完勳	94.06.17	3年	86.10..29	6,982,507	15.43%	7,401,457	15.27%	—	—	—	—	Inha University Electronin Engineer. KOREA Vice President in SEC, H/Q	台灣三星電子(股)公司董事長	—	—	—
董事(獨立)	趙晚載	94.06.17	3年	91.06.11	—	—	—	—	19,239	0.04%	—	—	韓國均館大學電機工程學系 台灣三星電子 記憶體經理	勤茂科技公司業務副總	—	—	—
董事(獨立)	邱聖宗	94.06.17	3年	91.06.11	—	—	—	—	—	—	—	—	東吳大學會計系畢 仲琦科技 財務部主任	曉陽國際(股)公司財務部經理	—	—	—
監察人	朴聖鎬	94.06.17	3年	93.06.27	1,215,649	2.69%	1,288,587	2.66%	—	—	—	—	韓國建國大學電機工程學系	Nectasoft(投)總經理	—	—	—
監察人(獨立)	龔汝沁	94.06.17	3年	94.06.17	—	—	—	—	—	—	—	—	加州大學業務管理碩士,中華工商研究院助理教授	城邦出版集團財務長	—	—	—
監察人(獨立)	高月姣	94.06.17	3年	94.06.17	8,135	0.01%	8,623	0.01%	—	—	—	—	文化大學觀光系畢	麥肯積體電路公司業務經理	—	—	—

法人股東之主要股東

94年08月28日

法人股東名稱	法人股東之主要股東
台灣三星電子股份有限公司	韓商三星電子(股)公司

主要股東為法人者其主要股東

法人名稱	法人之主要股東
韓商三星電子(股)公司	Citibank N.A. (GDR) --- 10.29% Samsung Life Insurance -- 7.23% Samsung Corporation --- 4.02% Kun-Hee Lee ---- 1.91%

董事或監察人所具專業知識及獨立性情形

姓名	條件 是否具有五年以上商務、 法律、財務或公司業務所 須之工作經驗	符合獨立性情形 (註2)							備註 (註3)
		1	2	3	4	5	6	7	
李熙俊	✓			✓	✓	✓	✓	✓	
張鴻誠	✓			✓	✓	✓	✓	✓	
台灣三星電子(股)公 司代表 洪完勳	✓	✓	✓	✓			✓		
趙晚載	✓	✓	✓	✓	✓	✓	✓	✓	
邱聖宗	✓	✓	✓	✓	✓	✓	✓	✓	
朴聖鎬	✓	✓	✓	✓	✓	✓	✓	✓	
龔汝沁	✓	✓	✓	✓	✓	✓	✓	✓	
高月姣	✓	✓	✓	✓	✓	✓	✓	✓	

註1：欄位多寡視實際數調整。

註2：各董事、監察人符合下述各條件者，請於各條件代號下方空格中打“✓”。

- (1) 非為公司之受僱人或其關係企業之董事、監察人或受僱人。但其兼任母公司或子公司之獨立董事、獨立監察人者，不在此限。
- (2) 非直接或間接持有公司已發行股份總額百分之一以上或持股前十名之自然人股東。
- (3) 非前二項人員之配偶或其二親等以內直系親屬。
- (4) 非直接持有公司已發行股份總額百分之五以上法人股東之董事、監察人、受僱人或持股前五名法人股東之董事、監察人、受僱人。
- (5) 非與公司有財務、業務往來之特定公司或機構之董事、監察人、經理人或持股百分之五以上股東。
- (6) 非為最近一年內提供公司或關係企業財務、商務、法律等服務、諮詢之專業人士、獨資、合夥、公司或機構團體之企業主、合夥人、董事(理事)、監察人(監事)、經理人及其配偶。
- (7) 非為公司法第二十七條所訂之法人或其代表人。

註3：擔任公司獨立董事或獨立監察人者，如有兼任其他公司獨立董事或獨立監察人情事，應備註說明兼任家數。

(五)發起人：不適用。

(六)董事、監察人、總經理及副總經理之酬勞：

九十三年度董事之報酬

單位：新台幣仟元

職稱	姓名	車馬費及報酬	盈餘分配之董事酬勞	盈餘分配之員工紅利金額			前三項總額	總額占稅後純益之比例(%)	取得員工認股權憑證數額	其他報酬
				現金紅利	股票紅利					
					股數	市價				
董事	李熙俊	無	403	無	無	無	403	0.90	無	無
董事	張鴻誠									
董事	台灣三星電子(股)公司代表 洪完勳									
董事	趙晚載									
董事	邱聖宗									

九十三年度監察人之報酬

單位：新台幣仟元

職稱	姓名	車馬費及報酬	盈餘分配之監察人酬勞	前二項總額	總額占稅後純益之比例(%)	其他報酬
監察人	侯靖圻	無	240	240	0.54	無
監察人	林碧桃					
監察人	尹殷圭					

總經理及副總經理之報酬

單位：新台幣仟元

職稱	姓名	薪資	獎金、特支費	盈餘分配之員工紅利金額			前三項總額	總額占稅後純益之比例(%)	取得員工認股權證數額(股)	其他報酬	
				現金紅利	股票紅利						
					股數(股)	市價(元)					金額
總經理	張鴻誠	11,532	2,786	-	8,000	16.57	132	14,450	32.38	120,000	提供轎車一輛,取得成本新台幣2,847仟元,租賃轎車2輛,每月106仟元。
總裁	李熙俊										
副總經理	吳亨根										

配發員工紅利之經理人姓名及配發情形

	職稱	姓名	股票紅利			現金紅利	總計	總額占稅後純益之比例(%)
			股數(股)	市價	金額	金額		
經理人	副總經理	吳亨根	143,000	16.57	2,369	無	2,369	5.31
	研發協理	郭伯川						
	行銷協理	李心愷						
	財務長	陳俊隆						
	資訊長	呂源福						
	協理	陳歲梯						
	協理	金泰燮						
	協理	段景文						
	協理	蘇俊傑						
	協理	徐萬福						

註1：應揭露個別姓名及職稱，但得以彙總方式揭露盈餘分配情形。

註2：依「市價」計算，上市上櫃公司係採用公司會計期間最末一個月之平均收盤價計算之；若非屬上市上櫃公司則以會計期間結束日之淨值計算之。

註3：經理人之適用範圍，依據本會九十二年三月二十七日台財證三字第〇九二〇〇〇一三〇一號函令規定，其範圍如下：

- (1)總經理及相當等級者
- (2)副總經理及相當等級者
- (3)協理及相當等級者
- (4)財務部門主管
- (5)會計部門主管
- (6)其他有為公司管理事務及簽名權利之人

註4：若董事、總經理及副總經理有領取員工紅利（含股票紅利及現金紅利）者，除填列附表二之一外，另應再填列表。

四、資本及股份

(一)股份種類

94年08月28日 單位：股

股份種類	核定股本			備註
	流通在外股份	未發行股份	合計	
普通股	48,469,484	26,030,516	74,500,000	核定股本含員工認股權憑證可發行認購股數4,000,000股

(二)股本形成經過

年 月	發行 價格	核定股本		實收股本		備 註		
		股 數	金 額	股 數	金 額	股 本 來 源	以 現 金 以 外 之 財 產 抵 充 股 款 者	其 他
86.11	10	8,000,000	80,000,000	8,000,000	80,000,000	公司設立資本	無	無
89.09	12	9,500,000	95,000,000	9,500,000	95,000,000	現金增資15,000,000元	無	註一
89.11	15	51,500,000	515,000,000	20,000,000	200,000,000	現金增資105,000,000元	無	註二
90.05	10	51,500,000	515,000,000	27,048,000	270,480,000	盈餘(含員工紅利)轉增 資\$40,480,000 資本公積轉增資 \$30,000,000	無	註三
91.07	10	51,500,000	515,000,000	35,863,000	358,630,000	盈餘(含員工紅利)轉增 資 \$63,806,800 資本公積轉增資 \$24,343,200	無	註四
92.11	10	51,500,000	515,000,000	40,749,300	407,493,000	盈餘(含員工紅利)轉增 資 \$48,863,000	無	註五
93.06	10	71,500,000	715,000,000	45,254,230	452,542,300	盈餘(含員工紅利)轉增 資 \$44,234,310 資本公積轉增資 \$814,990	無	註六
94.06	10	74,500,000	745,000,000	48,469,484	484,694,840	盈餘(含員工紅利)轉增 資 \$32,152,540	無	註七
94.09	10	74,500,000	745,000,000	48,629,484	486,294,840	員工認股權憑證轉增資 \$1,600,000	無	註八

註一：現金增資發行新股核准文號：台北市建設局 89.10.30 北市建商二字第 89336920 號函

註二：現金增資發行新股核准文號：投審會：經濟部 89.12.20 經(089)商字第 089145894 號函

註三：盈餘轉增資增資發行新股核准文號：經濟部 90.06.13 經(90)商字第 09001210720 號函

註四：盈餘轉增資增資發行新股核准文號：證期會 91.06.25 台財證一字第 0910134627 號函

註五：盈餘轉增資增資發行新股核准文號：證期會 92.10.17 台財證一字第 0920148781 號函

註六：盈餘轉增資增資發行新股核准文號：金管會 930808 金管證一字第 0930135080 號函

註七：盈餘轉增資增資發行新股核准文號：金管會 940828 金管證一字第 0940130814 號函

註八：員工認股權憑證轉增資增資發行新股尚辦理變更登記中

(三)最近股權分散情形：

1.股東結構

94年08月28日

股東結構 數量	政府機構	金融機構	其他法人	外國機構及 外人	個人	合計
人數	2	1	14	14	1,615	1,646
持有股數	276	1,093,192	11,637,911	13,577,894	22,160,211	48,469,484
持股比例	0.00%	2.26%	24.01%	28.01%	45.72%	100.00%

2.股權分散情形

每股面額10元；94年08月28日

持股分級	股東人數	持有股數	持股比例
1至999	172	31,501	0.07%
1,000至5,000	753	1,539,510	3.18%
5,001至10,000	245	1,548,970	3.20%
10,001至15,000	157	1,775,287	3.66%
15,001至20,000	45	758,019	1.56%
20,001至30,000	84	1,944,121	4.01%
30,001至50,000	83	3,290,155	6.79%
50,001至100,000	53	3,523,779	7.27%
100,001至200,000	26	3,012,445	6.22%
200,001至400,000	12	3,236,228	6.68%
400,001至600,000	5	2,435,381	5.02%
600,001至800,000	1	690,143	1.42%
800,001至1,000,000	1	970,408	2.00%
1,000,001以上	9	23,713,537	48.92%
合計	1,646	48,469,484	100%

3.主要股東名單：

持有股份達總額百分之五以上或股權比例占前十名之股東名稱、持股數額及比例

股份 主要 股東名稱	持 有 股 數	持 股 比 例
台灣三星電子股份有限公司	7,401,457	15.27%
李熙俊	6,924,318	14.29%
柳漢哲	2,019,196	4.17%
尹殷圭	1,672,578	3.45%
朴聖鎬	1,288,587	2.66%
開發國際投資股份有限公司	1,275,966	2.63%
中華開發工業銀行股份有限公司	1,093,192	2.26%
張鴻誠	1,030,300	2.13%
友尚股份有限公司	1,007,943	2.08%
世欣投資開發股份有限公司	970,408	2.00%

4.最近二年度及當年度董事、監察人及持股比例超過10%之股東放棄現金增資認股之情形

本公司最近二年度及本年度止無現金增資情事，故無董事、監察人及持股比例超過10%之股東放棄現金增資認股之情形。

5.最近二年度及截至公開說明書刊印日止，董事、監察人、經理人及持股比例超過百分之十之股東股權移轉及股權質押變動情形

(1)董事、監察人、經理人及持股比例超過百分之十之股東股權移轉情形：

94年8月28日 單位：股

職稱	姓 名	92 年度		93 年度		94 年度截至 8 月 28 日止	
		持有股數 增(減)數	質押股數 增(減)數	持有股數 增(減)數	質押股數 增(減)數	持有股數增 (減)數	質押股數增 (減)數
董事長兼大股東 兼總裁	李熙俊	280,411	-	84,852	-	391,942	-
董 事兼總經理	張鴻誠	119,420	-	(41,638)	-	58,318	-
董 事兼大股東	台灣三星電子 (股)公司代表 洪完勳	663,975	-	(321,227)	-	418,950	-
董 事	趙晚載	-	-	-	-	-	-
董 事	邱聖宗	-	-	-	-	-	-
監察人(註5)	朴聖鎬	149,103	-	(424,487)	-	72,938	-
監察人(註3)	龔汝沁	-	-	-	-	-	-
監察人(註3)	高月姣	-	-	-	-	102,112	-
監察人(註4)	侯靖圻	-	-	32,900	-	1,974	-
監察人(註4)	林碧桃	-	-	-	-	-	-

職稱	姓名	92 年度		93 年度		94 年度截至 8 月 28 日止	
		持有股數 增(減)數	質押股數 增(減)數	持有股數 增(減)數	質押股數 增(減)數	持有股數增 (減)數	質押股數增 (減)數
監察人(註 5)	尹殷圭	149,769	-	(69,555)	-	94,674	-
副總經理	吳亨根	-	-	8,000	-	15,480	-
研發協理	郭伯川	20,000	-	45,000	-	18,900	-
行銷協理	李心愷	10,000	-	22,700	-	(758)	-
財務長	陳俊隆	33,096	-	28,105	-	20,529	-
資訊長	呂源福	21,000	-	14,100	-	10,106	-
協理	陳歲悌	1,100	-	40,110	-	12,172	-
協理	金泰燮	-	-	-	-	15,000	-
協理	段景文	-	-	-	-	15,000	-
協理	蘇俊傑	(46,800)	-	19,332	-	19,359	-
協理	徐萬福	(51,044)	-	4,852	-	12,482	-
協理	侯靖圻	-	-	32,900	-	1,974	-

註 1：持有公司股份總額超過百分之十股東應註明為大股東，並分別列示。

註 2：股權移轉或股權質押之相對人為關係人者，尚應填列下表。

註 3：94.06.17 新任,揭露當選後資訊。

註 4：94.06.17 解任

註 5：93.06.25 尹殷圭解任，朴聖鎬新任

(2) 董事、監察人、經理人及大股東股權移轉之相對人為關係人者之資訊：
股權移轉之相對人均非關係人。

(3) 董事、監察人、經理人及大股東股權質押之相對人為關係人者之資訊：無。

(四)最近二年度每股市價、淨值、盈餘、股利及相關資料

項 目		年 度			
		92 年	93 年	94 年 06 月 30 日	
每股市價	最 高	未上市(櫃)	23.30	24.60(註 6)	
	最 低	未上市(櫃)	15.80	16.20(註 6)	
	平 均	未上市(櫃)	17.16	21.18(註 6)	
每股淨值 (註1)	分 配 前	11.77	11.44	11.12	
	分 配 後	10.60	10.68	尚未分配	
每股盈餘	加權平均股數		40,749,300 股	45,254,230 股	45,254,230 股
	每股盈餘 (註1)	調整前	1.17	0.99	(0.31)
		調整後	1.05	0.99	-
每股現金股利			0	0	0
	盈餘分配		0.98	0.6	尚未分配

股利	無償 配股	資本公積配股	0.02	0	尚未分配
	累積未付股利		—	—	—
投資 報酬 分析	本益比 (註2)		未上市(櫃)	17.33	—
	本利比 (註3)		未上市(櫃)	—	—
	現金股利殖利率 (註4)		未上市(櫃)	—	—

註 1：已於 94 年股東常會決議分配，並經 94.08.04 董事會通過以 94.08.28 為除權配股基準日

註 2：本益比=每股平均市價/每股盈餘；當年度截至 94 年 6 月 30 日之本益比=每股平均市價/每股盈餘/2

註 3：本利比=每股平均市價/現金股利

註 4：現金股利殖利率=現金股利/每股平均市價

註 5：每股淨值、每股盈餘係截至 94 年第二季經會計師查核之資料

註 6：截至 94.7.31 之資料

(五)公司股利政策及執行情形

1 本公司股利政策係依據本公司資本及財務結構、營運狀況、資本預算及內外部環境變化由董事會予以訂定。本公司目前正處於營運成長階段，須以保留盈餘因應營運成長及投資需求之資金，現階段採取剩餘股利政策。盈餘分配之原則如下：以不低於當年度可分配盈餘之百分之五十分配之，依公司資金需求擬定發放股票股利及現金股利之比率，惟此部份現金股利比率不超過百分之八十。

2 本年度擬議股利分配之情形：

單位：新台幣元

項目	金額	
	小計	合計
期初未分配盈餘		\$ 152,425
本期稅後純益	\$ 44,630,912	
本期可供分配總額		44,783,337
提列 10%法定盈餘公積	4,463,091	
特別盈餘公積	7,044,342	
員工紅利-股票	5,000,000	
董監事酬勞	540,000	
普通股股東股票股利	27,152,540	
分配總額		44,199,973
期末未分配盈餘		583,364

註：本盈餘分配案業經 94.06.17 股東常會通過並經金管會 940828 金管證一字第 0940130814 號函在案。

(六)本年度擬議之無償配股對公司營業績效及每股盈餘之影響：

項目		年度	九十四年度 (預估)
期初實收資本額			452,542 仟元
本年度配股配息情形	每股現金股利		0
	盈餘轉增資每股配股數		0.06
	資本公積轉增資每股配股數		0
營業績效變化情形	營業利益		(註)
	營業利益較去年同期增(減)比率		
	稅後純益		
	稅後純益較去年同期增(減)比率		
	每股盈餘		
	每股盈餘較去年同期增(減)比率		
	年平均投資報酬率(年平均本益比例數)		
擬制性每股盈餘及本益比	若盈餘轉增資全數改配放現金股利	擬制每股盈餘 擬制年平均投資報酬率	(註)
	若未辦理資本公積轉增資	擬制每股盈餘 擬制年平均投資報酬率	
	若未辦理資本公積且盈餘轉增資改以現金股利發放	擬制每股盈餘 擬制年平均投資報酬率	

註：本公司未公開 94 年度財務預測,故不適用。

(七)員工分紅及董事、監察人酬勞：

(1)公司章程所載員工分紅及董事、監察人酬勞之成數或範圍：

本公司年度決算如有盈餘，除依法繳納稅款，彌補以往虧損後，應提撥百分之十為法定盈餘公積，及依主管機關規定提撥或迴轉特別盈餘公積，如尚有餘額，應先分配員工紅利不低於百分之十，董事監察人酬勞不得高於百分之五，剩餘部份得併同以前年度之未分配盈餘，由董事會擬具分配議案，提請股東會決議分配之。

(2)盈餘分配議案業經董事會通過，尚未經股東會決議者：無。

(3)盈餘分配議案業經股東會決議者：

A、股東會決議配發員工現金紅利、股票紅利及董事、監察人酬勞金額：

擬配發員工股票紅利為新台幣 5,000,000 元，董監酬勞為新台幣 540,000 元。

B、股東會決議配發員工股票紅利者，所配發股數及其占盈餘轉增資之比例：

擬配發員工股票紅利 500,000 股，占本次盈餘轉增資比例為 15.55%。

C、考慮擬議配發員工紅利及董事、監察人酬勞後之設算每股盈餘：

擬配發員工紅利及董監事酬勞後之設算每股盈餘為 0.86 元。

$(44,631 \text{ 仟元} - 5,000 \text{ 仟元} - 540 \text{ 仟元}) / 45,254 \text{ 仟股} = 0.86$

D、上年度盈餘用以配發員工紅利及董事、監察人酬勞情形：

配發情形	九十二年度			
	股東會決議發放數	原董事會通過 擬議配發數	差異數	差異原因
A.員工股票股利				
(a)股數(仟股)	430	430	0	無差異
(b)金額(新台幣仟元)	4,300	4,300	0	
(c)佔當年底流通在外股數 比例	1.06%	1.06%	0	
B.董監事酬勞(新台幣仟元)	643	643	0	

(八)公司買回本公司股份情形：無。

五、公司債(含海外公司債)辦理情形：無。

六、特別股辦理情形：無。

七、參與發行海外存託憑證之辦理情形：無。

八、員工認股權憑證辦理情形：

(一) 公司尚未屆期之員工認股權憑證主管機關核准日期、發行日期、發行單位數、發行得認購股數占已發行股份總數比率、認股存續期間、履約方式、限制認股期間及比率、截至公開說明書刊印日止已執行取得股數、已執行認股金額、未執行認股數量、未執行認股者其每股認購價格、未執行認股數量占已發行股份總數比率及對股東權益影響。

94年9月7日

員工認股權憑證種類	第一次(期) 員工認股權憑證	第二次(期) 員工認股權憑證
主管機關核准日期	91年9月11日	93年4月09日
發行(辦理)日期	92年9月5日	93年7月14日
發行單位數	1,600單位	1,400單位
發行得認購股數占已發行股份總數比率	3.30%	2.89%
認股存續期間	94年9月5日至97年9月4日	95年7月14日至98年7月13日
履約方式	發行新股	發行新股
限制認股期間及比率(%)	屆滿2及3年可各行使認股權比例50%	屆滿2及3年可各行使認股權比例50%
已執行取得股數	0	0
已執行認股金額	0	0

未執行認股數量	1,600,000 股	1,400,000 股
未執行認股者其每股認購價格	新台幣 15 元	新台幣 15 元
未執行認股數量占已發行股份總數比率(%)	3.30%	2.89%
對股東權益影響	本認股權憑證於屆滿二年後分年執行，對原股東權益逐年稀釋，其稀釋效果尚屬有限。	本認股權憑證於屆滿二年後分年執行，對原股東權益逐年稀釋，其稀釋效果尚屬有限。

(註)每單位為 1,000 股

(二) 累積至公開說明書刊印日止取得員工認股權憑證之經理人及取得認股權憑證可認股數前十大且得認購金額達新臺幣三千萬元以上員工之姓名、取得及認購情形。

94 年 9 月 7 日

	職稱	姓名	取得認股數量(股)	取得認股數量占已發行股份總數比率	已執行				未執行			
					已執行認股數量	已執行認股價格	已執行認股金額	已執行認股數量占已發行股份總數比率	未執行認股數量(股)	未執行認股價格	未執行認股金額	未執行認股數量占已發行股份總數比率
經理人	總裁	李熙俊	1,020,000	2.10%	0	-	-	-	1,020,000	15.0	15,300,000	2.10%
	總經理	張鴻誠										
	副總經理	吳亨根										
	研發協理	郭伯川										
	行銷協理	李心愷										
	財務長	陳俊隆										
	資訊長	呂源福										
	協理	陳歲偉										
	協理	金泰燮										
	協理	段景文										
	協理	蘇俊傑										
協理	徐萬福											
員工	無											

(三) 最近三年度私募員工認股權憑證辦理情形，應揭露股東會通過日期與數額、價格訂定之依據及合理性、特定人選擇之方式（其已洽定應募人者，並敘明應募人姓名及其與公司之關係）、辦理私募之必要理由及截至公開說明書刊印日止執行情形。

本公司至今尚無私募員工認股權憑證辦理情形。

九、併購辦理情形：無。

十、受讓他公司股份發行新股辦理情形：無。

貳、營運概況

一、公司之經營

(一)業務內容

1.業務範圍

(1)所營業務主要內容

- A. 電器零售業
- B. 資訊軟體零售業
- C. 國際貿易業
- D. 電子零組件製造業
- E. 產品設計業
- F. 電子材料批發業
- G. 智慧財產權業

(2)主要內容及其營業比重

單位：新台幣仟元；%

產品	年度	92 年度		93 年度		94 年上半年	
		金額	比例(%)	金額	比例(%)	金額	比例(%)
TFT 面板產品		472,926	16.26	684,870	17.89	948,708	43.98
Mobile IC 產品		618,931	21.28	905,763	23.66	532,404	24.69
FOUNDRY 產品		1,471,243	50.59	1,825,489	47.70	527,934	24.48
COT 產品		130,307	4.48	78,942	2.06	67,893	3.15
ASIC 產品		35,770	1.23	38,231	1.00	10,629	0.49
其他		178,898	6.16	294,016	7.69	69,444	3.21
合計		2,908,075	100.00	3,827,311	100.00	2,157,012	100.00

(3)公司目前之商品

ASIC 產品：含ASIC、系統單晶片SOC(System On Chip)等產品，受客戶（主要為系統或硬體週邊廠商）委託量產ASIC產品。通常為先前已與客戶有過委託設計的合作，客戶驗收過試產樣品無誤後，請本公司代為量產，本公司交與客戶的為量產的ASIC 產品。

COT 產品：Customer Own Tool主要係受客戶（主要為系統或硬體週邊廠商）委託量產晶圓產品，本公司依客戶之需求，除提供原件資料庫(cell library)及矽智產(IP)供客戶設計上使用，並輔助客戶排除問題，待客戶設計完成後，由本公司驗證是否符合製程需求，再轉交晶圓代工廠生產出貨。

Foundry產品：受客戶（主要為系統或硬體週邊廠商）委託代為向晶圓代工廠（Fab）投片，通常為先前已與客戶有過委託設計的合作，客戶驗收過試產樣品無誤後，請本公司代為投片；而晶圓代工、封裝及測試則由本公司委託晶圓代工廠及封裝測試廠代工，本公司交與客戶的產品為晶圓。

TFT產品：係受客戶委託設計、整合及買賣TFT面板模組產品，主要應用於電子書(E-Book)、可攜式數位影像碟片(Portable DVD)、個人數位助理(PDA)、行動、可攜帶、可移動(Mobile)等等。

Mobile IC產品：係受客戶委託設計、整合及買賣行動通訊多媒體應用產品所需之關鍵零組件，主要有 Flash Memory、CPU、Companion Chip(配對晶片組)，CIS 影像模組等核心元件。

(4) 計劃開發之新產品

- A. 持續提供客戶 0.35 μm 至 0.13 μm 等高低階製程的晶圓代工服務。
- B. 行動導航系統產品及其衍生的各式系統模組、全球定位系統 (GPS) 模組、導航應用軟體等。
- C. 行動媒體中心暨全球定位導航系統產品及各類附加功能的衍生產品，如可攜式媒體撥放器/媒體中心(PMP/PMC)、行動數位廣播接收器等應用產品。
- D. 無線/有線網路遠端控制器及衍生產品，如無線網路顯示控制器、無線網路媒體撥放控制器等應用產品。

2. 產業概況

(1) 產業之現況及發展

A、晶圓設計服務產品

第一次變革(1970~)-專業IC公司出現

在60年代至70年代間，電腦系統乃是利用小型的IC(小型整合線路SSI及中型整合線路MSI)在PC板上設計而成，現今所看到的CPU和Memory都是利用系統公司自己開發的SSI與MSI組合而成，其中並沒有所謂的標準元件。而系統公司從IC、系統到軟體完全一手包辦。在此情況之下，系統設計非常耗時，而且不是小公司所能獨立完成。因此在1970年左右有Microprocessor與Memory等標準元件出現(Intel的4004、8008即是最佳的例子)，而且標準的小型整合線路(SSI)與中型整合線路(MSI)(TI的74系列TTL)亦大量被採用。如此，小公司亦可利用這些標準元件設計電腦系統，APPLE II與RADIO SHACK TRS-80等即是最早的範例，而IBM PC亦是在這股風潮推出，完全利用現成的積體電路(off-the-shelf)IC所完成的。而在產業分工方面，則形成系統公司與IC公司的分業體制。當然這個分業只是個大原則，傳統的電腦系統公司依然會使用某些自己開發的IC，當作系統中特殊用途元件。

第二次變革(1980年初)-專業代工興起

始於80年代初期，雖然設計電腦系統時，微處理器(Microprocessor)與Memory有現代的大型積體電路(LSI)或非常大型積體電路(VLSI)可以用，但其他系統邏輯仍需要用SSI與MSI來組合而成，不只面積大而且可靠度不佳，甚至有時因為太多晶片間的傳遞延遲而無法達到預期之運作頻率。所以ASIC的技術應運而生，大量利用Gate Array或Standard Cell的技術，系統工程師可以輕易地自己以IC公司所提供邏輯元件庫設計IC，而不必了解電晶體線路設計的細節部份。這階段主要歸功於標準元件資料庫(Cell Library)的運用，使生產力(Productivity)快速提昇。Fabless IC公司與IC專業代工則是本階段的新興公司型態。

第三次變革(1997~)-IP業者出線

IC製程的進步，以及應用產品整合度的要求，造成對IC設計生產力的挑戰，

未來的 IC 設計概念，必須做大幅度的改變。模組方塊設計 IC 的方式，除了必要的功能外，也可以用參數設定的方式，從方塊外部調節其功能；於是 IP 的重複使用/交易成為此階段的重要特徵。而 3rd party IP Provider 及 Design Service Provider 是此時期新興公司型態。

IC 設計服務業在全球委外設計趨勢形成以及台灣 IC 設計業蓬勃發展、接近晶圓代工完整產業鏈等的環境下，近幾年來國內投入設計服務公司的家數成長相當快。1995 年以前台灣僅有巨有(1991 年)和智原(1993 年)兩家設計服務公司，但到了 1997/1998 年，擎亞科技、創意、源捷、科雅等則是第二波投入的業者，1999 年至 2001 年間投入新興設計服務業的公司家數最多，迄今國內共計有二十家左右的設計服務公司，且各自依附在台積電或聯電製程體系之下。

B、行動通訊多媒體產品

隨著數位家電時代的來臨，新興通訊多媒體產品的生命週期越來越短，為了經濟上的效應，嵌入式微處理器晶片設計上的『reuse』便相當重要。同時，系統產品端對減少 BOM 的項目、降低耗電與輕薄短小的需求更加速了晶片整合設計的脚步。而隨著嵌入式產品的應用與功能皆走向多樣化，微處理器與作業系統業者、網路服務提供者、及系統產品設計業者的關係也密不可分，因此，造就了許多跨產業的合作契機與市場機會。

IA 產品發展迄今，所訴求的就是以消費者使用為中心、低價位，同時為使用者在便利性、多功能與應用服務的載具。未來新興 IA 資訊產品成長的重點會在以家庭娛樂為主的 Digital STB(機上盒)、遊戲機、車裝導航暨資訊設備，以及手持式裝置如：PDA、PDA Phone、Smart Phone、GPS 衛星導航器等。無論使用的 occasion 是 stationary 或是 portable，在功能上，強調通訊與多媒體的支援將是 IA 產品共通性。如下圖，為了滿足寬頻上網的需求，家庭娛樂的中樞 Digital STB 或是遊戲機必須具備 Ethernet 等通訊功能；而為了達到頻寬的有效利用，影像解壓縮與壓縮技術更是在大量影音傳輸時所必備的；此外，對強調個人用的消費性電子產品而言，短距離無線傳輸技術，如 Bluetooth、IEEE 802.11 的 built-in 也不可或缺。然而市場需求與晶片提供者之間常常存在於產品設計差異化、time-to-market vs. 晶片設計週期、產品功能整合 vs. 低成本的等矛盾的兩難，使得居於 IA 產品應用核心與整體設備運作中樞的嵌入式微處理器更加強調整合與跨領域的合作，也因此吸引了許多廠商相繼投入，為這個產業注入新的活力。

不同類型IA產品共同的訴求

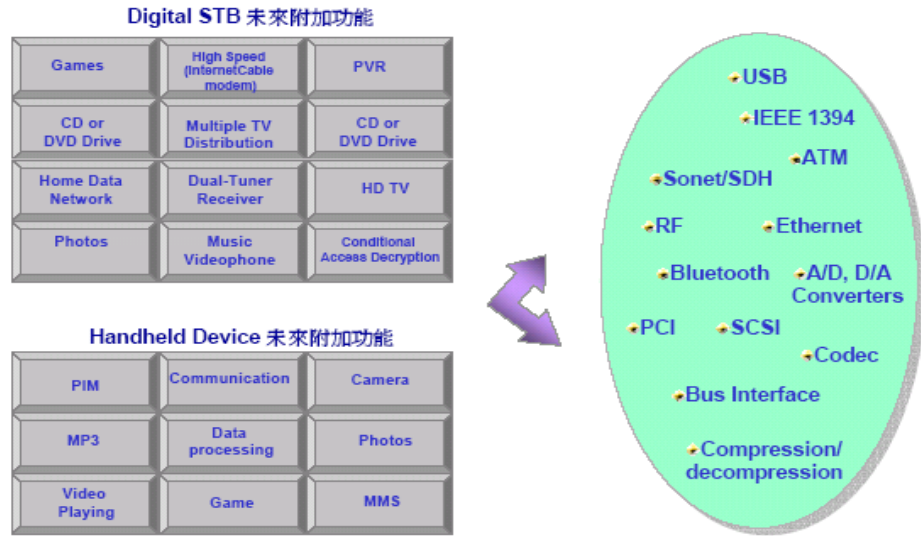

資料來源: 資策會MIC經濟部IT IS計畫, 2002年12月

GPS (Global Positioning System) 全球衛星定位系統最早是由美國政府為了軍事用途而開發的，它由 24 顆環繞在地球上的六個行星軌道所組成的網路，同時提供精確的時間及位置資訊給地面的 GPS 接收器。雖然原來的用途是為了軍事，但商業用途商機龐大，加上技術標準化，不需授權金，以及美國政府的極力推廣，所以目前已廣泛被企業所採用。在各類的 GPS 應用中，以汽車導航及個人消費性導航為大宗 (57%)，約佔 52 億美元商機，其餘的是探測、監控、航空及航海等。

2002 GPS 硬體市場及區隔 (單位:USD MN)		
GPS 應用	市場量	百分比
汽車導航	3,185	35%
消費性 (手機、PDA)	2,002	22%
探測/地圖	1,456	16%
追蹤/機器控制	1,183	13%
特殊用途	455	5%
航空	455	5%
航海	182	2%
軍事	182	2%
TOTAL:	9,100	100%

來源：美國商業部

擎亞自 2002 導入 GPS 模組以來，即著眼於 GPS 在個人消費性導航如 PDA 上的應用，2004 年起陸續為台灣廠商提供內置式 GPS PDA 的設計服務，以及汽車導航器(Car Navigation)系統軟硬體整合開發。

(2) 產業上、中、下游之關聯性

A、晶圓設計服務產品

我國 IC 產業之上、中、下游關係如下表所示，大致可歸類為上游之 IC 設計公司/系統製造商，中游之晶圓製造廠以及下游之 IC 封裝、測試廠。由於台灣近 10 年來 IC 產業蓬勃發展，在愈益專業分工的體系下，每一環節都有相當多的廠商投入，垂直分工明確且各有專精。使我國 IC 工業體系之上、中、下游更加完整。與國際 IDM 大廠從設計、製造、封裝、測試一手包辦及東南亞公司只從事下游封裝、測試之產業結構大有不同。

我國 IC 工業上、中、下游分工表

結構	步驟	製造流程
上游	設計	邏輯設計、電路設計、圖形設計
中游	製造	氧化、光罩標準、蝕刻、雜質擴散、離子植入、化學氣相沉積、金屬濺渡、晶片檢查
下游	封裝	切割、置放、鐳線、塑模
	測試	測試

IC 設計流程(由上而下)

流程	流程名稱	設計流程	設計流程細部說明	參與業者	說明
上	IC 設計	系統設計	規格制定	IC 設計公司或系統業者執行	此部份一般由客戶主導。
中		前段設計	暫存器傳送語言(RTL)執行與發展、模擬、合成及功能驗證	IC 設計服務業者執行	此部份涉及較多設計技巧、並須整合各類 IP。
下		後段設計	平面配置、佈局與繞線、比對比對 Layout 和 schematics(LVS)驗證	IC 設計服務業者執行	此部份工作為位置規劃以及佈局與繞線的工作。

而擎亞主要產品為單晶片系統(System-On-Chip, 以下簡稱 SOC)之設計服務(Design Service)、矽智產(Silicon Intellectual Property, 以下簡稱 IP)應用與交易及晶圓代工(Wafer foundry)之技術支援與行銷，係屬 IC 設計服務業(Design service company)，乃因應 IC 產品功能需求日益複雜且生命週期縮短而興起之新興行業。這類公司除提供 IP 授權及 IC 設計服務之外，另尚有 Turnkey solution，就是從 IP 的取得(自 design service provide 的內部或外部取得 IP)到 IC

的設計、製造完整流程服務的營業型態。目前台灣設計服務業者發展之模式有二種，第一種類型是從後段的設計服務產業開始發展，同時幫客戶進行委外生產的 Turnkey service，如擎亞科技、智原、巨有、科雅等公司；另外一種模式則是從 SOC 的整體設計服務切入，強調 IP 資料庫之完整性，與前段設計及 IP 的整合能力，如源捷、創意等，然由於 IP 可重複銷售之特性，開發成功後可創造較高之利潤，因此不論從後段設計或前段設計切入之服務業者，目標均希望能成為 IP 的供應商，而 IP 供應商成功之主要關鍵因素包括技術研發能力、利基市場的選擇及軟體系統之支援。

B、行動通訊多媒體產品

目前市場上出貨量佔最大宗的行動通訊多媒體產品首推個人數位助理(PDA)以及與其相關的各式各樣衍生產品，如衛星定位系統(GPS)，無線資訊存取裝置(Wireless Data Access Device)與網際網路語音/影像電話(VoIP)等個人電子設備。另外則是智慧型手機(Smart Phone)，不僅具有一般手機的無線通話功能，更加上多媒體影音播放，相機拍照/錄影，由 PC 下載資料，收發 Email/文件檔案以及上網瀏覽網頁等數據運算暨處理功能。

上述行動通訊多媒體產品之所以成功的主要因素，要歸功於幾項關鍵零組件：

(A)微處理器 CPU—在多媒體外加通訊應用的需求下，採用高效能的微處理器是時勢所趨。早期的 PDA 產品，由於工作負擔較一般的電腦簡單，再加上成本的考量，所採用的微處理器在運算時脈上較慢。以當時主流的 Palm OS PDA 來說，僅需 16~33MHz 的微處理器即可滿足多數應用程式的需求；相對地 Win CE 因作業系統之架構和對運算能力的要求，所以像 Compaq iPAQ 3630 就選用運算頻率達 206 MHz Intel SA-1110 為其核心。

然而，近年來 PDA 的功能已開始轉變，就連過去一向以『Simple』為訴求中心的 Palm 陣營 PDA，也開始重視多媒體在 PDA 上的應用。搭載 Palm OS 的 PDA，過去因為對於運算的要求不高，所以重點放在耗電與成本方面的表現。在此考量下，Motorola 的 Dragon Ball 微處理器成為 Palm OS 最佳的選擇。雖然在 1997 到 2001 年這段時間內，Palm Inc.(以下簡稱 Palm)始終堅持該公司對 PDA『Simple』的訴求，但實際上可以發現，Palm 正悄悄地以運算速度更高的微處理器來取代運算速度較慢的微處理器。在 Motorola 的微處理器產品的配合下，Palm 所使用的微處理器，已從最早的 16MHz 提昇至 66MHz。但是，由於 Dragon Ball 先天上的限制，使其在運算速度上的升級空間有限，這無異使 Palm OS 的 PDA 在未來發展上蒙上了一層陰影。為了延續 Palm OS 的競爭力，Palm 必須尋找更具競爭力的微處理器來取代 Dragon Ball。也因此，Palm 後來選上了以 ARM 為核心的微處理器。

由前述說明可以發現，過去獨佔 PDA 微處理器的市場霸主—Motorola Dragon 晶片幾乎已淡出此一市場。其勢力範圍已全數由 ARM 核心的整合

型處理器，如 Intel 的 xScale/PXA2XX、Samsung 的 S3A2410/2440、TI 的 OMAP 予以取代。這些新一代的 ARM 核心晶片不只運算速度快，節省電力效果佳，更整合了圖形處理、音效運算、IO 擴充介面(SD、CF、USB、IRDA)等系統核心功能。系統廠商使用上述晶片，將可開發出體積更小、運作更迅速穩定、使用時間更長的行動通訊多媒體裝置。

(B)大容量的 NAND Type 快閃記憶體(Flash Memory)

惟有足夠容量的非揮發性記憶體才能容納 PDA 或 Smart Phone 所需之大量作業系統與應用程式的儲存空間。擎亞供應 Samsung 的大容量 NAND 快閃記憶體，可同時提供儲存程式碼及使用者資料，極具價格競爭優勢，為行動通訊多媒體商品的最佳儲存元件。

(C)TFT 彩色顯示面板

由於主動式彩色面板製程技術的進步，TFT LCD 彩色面板已逐步取代了黑白灰階及彩色的 STN LCD 面板。對於行動通訊多媒體產品要求高解析度及快速反應時間而言，TFT LCD 面板更是不二的選擇。Samsung 目前為全球最大的 TFT LCD 面板及驅動晶片供應商，擎亞亦為 Samsung 在行動通訊多媒體所需之 TFT LCD 面板領域的主要合作夥伴，雙方的緊密搭配，形成最佳的業務與技術組合團隊，提供超值的解決方案。

C、行動（汽車、個人）導航器系統模組產品

導航器系統上游係由行動運算處理器(Mobile CPU)、中小尺寸顯示器 (TFT LCD or CSTN LCD)，衛星接收器(GPS Receiver)，行動記憶體(NAND Flash，SDRAM)，資料地圖儲存裝置 (SP/MMC、Compact Flash、Hard Driver)無線通訊模組(Bluetooth、Wi-Fi、GSM/GPRS)等所組成。目前以 32 位元的行動運算處理器為主流，Samsung、Intel 及部份日系半導體廠商是主要的供應商。中小尺寸顯示器則以 Samsung、Sharp、NEC 供應 PDA 及汽車導航器為主。至於記憶體如 NAND Flash、NOR Flash 或 SDRAM，則以 Samsung、Intel、東芝等為主要供應商。台灣廠商如神達(Mitac)、光寶科技(Life-On)、仁寶電腦(Compal)以製造個人導航器如內置式 GPS PDA 系統為主，國外廠商如 Garmin、Magellan、Pioneer、Aisin、Panasonic 等則以生產汽車導航器系統為主。

(3)產品之各種發展趨勢:

A、晶圓設計服務產品

SoC 早在十幾年前即已普遍應用於人類生活之中，例如 4 位元微處理控制器，但是這些小型的電子應用系統由於所包含的電晶體數目以及功能相當有限，故以 1 微米以上的製程技術，即可將整個電子系統完全集積於單一晶片中。而現在的個人電腦、資訊家電、手機、機上盒等，單晶片系統的實現則需使用到 0.18 微米以下的製程技術。

在 90 年代末期半導體業界開始積極倡議 SoC。半導體製程的微細化過去一直都未曾間斷，SoC 的觀念和作法早已存在，直到這個時候，逐漸邁入 0.18 μm 之後，跨入 SoC 的環境和時機方比較成熟。SoC 的附加產業如 IP 提供業者、工具提供業者，此時亦達基本的規模可以大力襄助 SoC 的推動。可是半導體製程從 0.18 μm 直驅 0.13 μm 之後，卻對 SoC 產生負面作用。0.13 μm 的光罩費用高達 100 萬美元以上，大約是 0.18 μm 的 2.5 倍。反觀 0.18 μm 的光罩費用不過是 0.25 μm 的 1.3 倍左右。0.13 μm 變成一筆沈重的負擔，並阻斷新興設計公司的活路。另一方面製程愈微細化，開極漏電流愈大，在 0.1 μm 時，待機的電流值，即漏電流值幾乎是動作電流的三分之一。再者微細化後配線的延遲時間變長，亦造成高速化的困難。在 2001 年之後，基於競爭和永續經營的因素，SoC 還是依舊往前進行，但是 SIP(System in a Package)的呼聲卻比過去更為響亮。SIP 相對於 SoC 的最大好處是開發費用低廉，開發時間大幅降低，各晶片可以彈性地變更。以日立為例，該公司 SIP 的開發時間大致在 2~2.5 個月，未來可縮短至 5 週。100 萬開極的 ASIC 單晶片，則需要 8~10 個月的開發時間。

儘管每年全球設計委外的市場規模仍持續穩定成長，但隨著 SoC 趨勢加速每年晶片設計技術數量持續下降，以及因設計服務業的進入技術門檻並不高，尤其在後段繞線和佈線部分，因此在國內、外數量眾多且大小規模互見的業者激烈競爭下，有能力承接大型計畫/訂單和或專精技術（市場區隔）的業者將是勝出關鍵所在。對台灣設計服務業者而言，目前業者所承接的客戶仍以國內中小型設計公司或系統公司為主，但在國內市場仍相當有限的情況下，台灣業者應積極拓展海外市場爭取新興大陸市場訂單，以及以高階 SoC 設計服務技術爭取國際級客戶。

B、行動通訊多媒體產品

展望未來，運算速度的提昇不會是 PDA 微處理器唯一的重點，更好的耗電表現與晶片整合才是未來發展的重要方向，耗電表現的提昇，可以透過製程技術的提昇、電路設計的改良、軟體操作方式或是整合型產品的開發來降低微處理器的耗電量。在整合型晶片方面，則是將周邊晶片整合至單一晶片而來達到提昇空間使用效率、加速產品開發時間以及達到省電和低成本效益。當然，整合型產品的發展方向隨著微處理器製造商的不同而有所差異。Samsung 以優異的系統架構所開發出的 ARM 核心行運運算微處理器 S3A2410，自兩年前上市以來，已獲多家國際大廠採用，其最著名的終端產品，當屬 HP 的 iPAQ 1930/1940 PDA，截至 2004 年上半年止，出貨數量已突破百萬台，為全球市場僅次於 Intel xSale 平台的第二大行動運算微處理器供應商。2005 年 HP 更乘勝推出高階的 rx3715，為一內建 WLAN 與百萬畫素相機之專業 PDA 產品，再次席捲市場取得銷售佳績。擎亞除為台灣 ODM 大廠提供 Samsung 全系列行動運算微處理器的技術支援與開發系統產品外，更擁有完整的軟/硬體研發設計團隊，可將客戶的創意，與應用需求轉化成真正的行動通訊多媒體產品，這項技術與行銷優勢深獲 Samsung 認可，擎亞目前已成 Samsung 在全球第一個正式的行動通訊解決方案專業夥伴 (Samsung Mobile Solution Partner)。另外，擎亞也是微軟公司 (Microsoft) 的嵌入式產品合作開發廠商，可為客戶提供系統整合 (System Integration) 之設計服務。

除了 Samsung 獨步全球的行動運算微處理之外，擎亞也同時提供 Samsung

各種低電壓運算晶片，高效能的 Flash Memory、TFT LCD 面板、CIS 手機相機模組與 GPS 模組等關鍵元件；並依客戶所需之功能，整合至不同之客製化系統產品內。運用擊亞優勢的技術能力，達到 Time-to-Market 的最終目標。

C、行動（汽車、個人）導航器系統模組產品

GPS 在 PDA 上的發展，造成了一個殺手級應用(Killer Application)，從原來應用在 Palm、Dell、HP、SONY 的 PDA 外掛式模組，也進一步變成了標準的內置式，從而刺激出新一波多功能的 PDA (PDA 加上無線網路、GPS 及手機功能) 的需求。而 GPS 在汽車上的導航應用外，各種衍生的新用途如 GPS 加上通訊模組 GSM/GPRS 可作為車隊管理，車輛追蹤等新的商業用途，同時，近年來數位多媒體播放(Digital Multi-media Broadcasting)、藍芽(Bluetooth)介面、車用 DVD 及 MP3 在車用上的普及，已進而使汽車成為未來移動式行動多媒體中心(Mobile Multi-Media Center)的產品。

(4)競爭情形

A、晶圓設計服務產品

台灣 IC 設計業投入的產品特性多屬成熟性產品，獲利通常會受到擠壓，且為因應 SoC 趨勢，使得業者在資本支出或研發經費投入大增，因此漸漸出現集團整合上下游資源、轉投資設計公司的風潮，未來設計業採取集團戰、資源戰取代單打獨鬥的現象勢必愈來愈普遍。而 IC 設計公司勢必朝向更專業分工與創新，否則將很難分到一杯羹。上述所提設計業進入門檻加高，並非意味中小型廠商無生存空間，而是 SoC 趨勢帶動設計流程進一步分工，新興設計服務業興起，中小型業者可以善用設計服務業提供的服務，進而尋找與大廠競爭的利基點。

台灣設計業產值位居全球第二(資料來源：工研院經資中心)，以成本管理和技術追趕快速為主要優勢，但未來面臨的挑戰包括全球 PC 市場成長趨緩，以及遭遇中國大陸低階設計的競爭，因此需加緊朝通訊和高階 SoC 設計轉型。

B、行動通訊多媒體產品

相較於早期成熟型的 PC 系統產品，行動通訊多媒體應用毫無疑問地仍處於產品生命週期的萌芽階段。由於產品和應用環境趨於多樣和複雜化，再加上這些行動通訊多媒體裝置許多仍缺乏主導的標準與規格，使得廠商的投資風險和研發難度亦隨之提高，對於產品相容性和市場切入時機亦難以有效的掌握。

若進一步探究數位家電產品的發展趨勢可以發現，在新舊產品技術交替或是整合性產品演進之際，主導因素往往來自於上游關鍵零組件的技術突破所帶來的產品效能提昇、材料成本節省和量產能力的成熟化；而相關的嵌入式系統是否能夠支援更多元化的產品功能，亦是左右競爭優劣勢的關鍵。

C、行動（汽車、個人）導航器系統模組產品

個人導航器系統的需求持續升高，因此陸續的吸引國內原有的 PDA 資訊業者如宏碁(Acer)、仁寶(Compal)、神達(Mitac)、光寶科技(Lite-on)等相繼投入，同時原有的 GPS 衛星接收器業者如鼎天(Royaltek)、環天(Globalsat)、長天(Holux)等亦因通路客戶的需求而加入此系統產品的競爭行列。

3.技術及研發概況

(1)技術層次與研究發展

A、技術層次

本公司成立之初是一家設計服務公司，產品是以晶片設計服務為主，提供製程、晶片設計 (Foundry、COT、ASIC)等服務。

前期公司專注於設計服務平台的開發，包含製程技術的引進、矽智財的提供，流程的制定、工具的整合等晶片設計服務所需的基礎建設。這個階段公司的競爭力是基礎於策略夥伴三星電子提供的製程技術與價格競爭力、矽智財的完整性及可靠度。

隨著產業的演進、業務的需要，公司開始矽智財的研發並提供客戶客製化服務與技術支援服務，研發的重心則以系統單晶片設計服務平台及相關的矽智財 (ARM-based Platform and essential IP)及 USB 等客戶需求最大的周邊矽智財為主。這個階段公司以加強泛用的技術、矽智財及即時服務為發展重點。研發設計能力逐漸成為公司的競爭力的主要部份。

之後，公司的研發策略則進入到擇定特定運用並發展該運用所必須的各項技術，包含系統核心軟體、應用軟體、晶片設計、週邊矽智財等多項關鍵技術，提供客戶完整的解決方案。經過兩年的技術研發，我們已初步完成多功能事務機系統單晶片設計服務平台的開發，並進行第一個系統單晶片設計專案中。多功能事務機目前已蓬勃發展且潛力無窮，而本公司則是極少數能提供系統單晶片設計服務平台的公司。

B、研究發展

全球政經板塊的移動，促成產業架構的快速的變遷，在此動態的環境中，企業定位與發展藍圖的迅速掌握已是企業發展的重要課題。在此全球面臨生產過剩、微利、製造業大舉遷徙至成本低廉地區的今天，如何在整個產業供應鏈中提供更具附加價值的產品(或服務)是本公司長程策略思維的重心。

對本公司所投入的設計服務產業而言，服務的深度、廣度及強度是競爭力之所在。本公司除已具備完整的系統單晶片(SoC)設計服務平台外，並積極擴展系統設計服務(硬體)技術及嵌入式軟體設計服務平台，以建構包含晶片(IC)、軟體(S/W)、硬體(H/W)、系統(System)的完整設計服務功能及平台。在廣度方面，本公司除自行開發的產品、技術與服務外，並積極擴充零組件、工具系統、設計服務的引進、代理及策略性結盟，以提供客戶兼具廣度與深度、滿足客戶一次購足的完整服務平台。在強度方面，近年來公司在研發設備的購置、人才的招募、人員的培訓與技能的提升上投入大量的心血，以建立能及時完成工作、迅速反應變化的研發與技術支援能量。亦即公司將以完整、及時且有效的設計服務平台構築公司強勁的競爭力，提高進入障礙(門檻)與擴大領先差距。

在系統單晶片設計服務平台(SoC Design Service Platform)方面，本公司的晶片設計服務平台是基礎於策略合作夥伴三星電子公司提供的製程、矽智財等技術，並自行整合及開發晶片設計服務流程、矽智財等構成一個完整的設計服務平台，由於

策略合作公司三星電子擁有極具競爭力的製程技術，提供的矽智財皆經歷產品階段驗證、淬煉，且由於終端產品線完整，矽智財豐富而完整。本公司在晶片設計服務產業則累積有各類技術平台、服務平台、工具平台整合技術、設計整合技術而且擁有矽智財研發團隊能提供客戶及時的技術服務、客製化服務，因此較諸一般公司更能提供穩固、完整的開發環境，迅速、有效技術服務，具競爭力的生產成本。

在系統單晶片應用發展平台(SoC Development Platform)方面，本公司已經完成32位元(ARM Based)泛用型系統單晶片平台『Medusa』的開發含完整的軟、硬體發展系統工具、可重組式矽智財等，能提供客戶彈性、即時的各項系統單晶片設計、應用的基礎，縮短開發時程。

在個人行動裝置部分，本公司目前正積極進行個人隨身多媒體裝置，如數位隨身看(Media2Go、PMP)、數位隨身聽、行動電視、行動電話多媒體模組、智能電話應用處理模組等極具未來性的終端產品的市場規劃與包含系統核心軟體、應用軟體、系統設計參考等各項技術的開發。並由系統技術能力與經驗的累積，本公司亦將於近期展開提升上述系統產品競爭力所需的配對晶片組(Companion IC)，這即將又是一個包含現有零組件提供、軟體、硬體、系統、特定應用晶片(ASIC)的全方位解決方案設計服務平台的提供。

(2)研究發展人員與其學經歷

本公司研發人員就功能性方面可區分為系統硬體設計、系統軟體設計、應用軟體設計、射頻硬體設計、設計驗證及生產工程等主要的研發功能部門，研發組織功能完善。

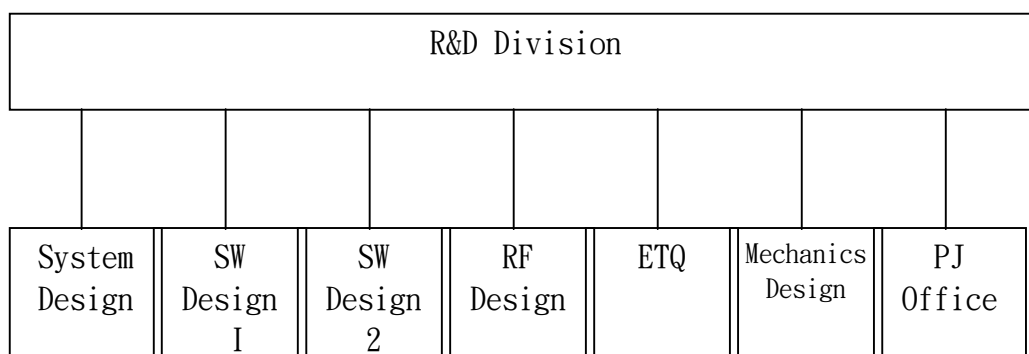

研發團隊中，工作經驗專長涵蓋有系統軟體設計、系統硬體設計、應用軟體設計、應用硬體設計等。

研發人員學歷分佈

學歷項目	年度	92年度		93年度		94年6月止	
		人數	%	人數	%	人數	%
碩 士 以 上		10	29.41	8	34.78	2	7.69
大 專		24	70.59	15	65.22	24	92.31
專 科 以 下		0	0	0	0	0	0
合 計		34	100	23	100	26	100

(3)最近五年度研發費用

單位：新台幣仟元

年度	研發費用	營業淨額	研發費用佔營業淨額比例
89	25,114	886,874	2.83%
90	28,881	1,014,973	2.85%
91	78,304	2,303,561	3.40%
92	77,213	2,908,075	2.65%
93	69,819	3,827,311	1.82%

(4)最近五年度開發成功之技術或產品

時間	研 發 成 果
89年元月	0.35 μ m 嵌入快閃式記憶體 ASIC 設計流程及應用
89年3月	0.18 μ m 設計流程及應用
89年10月	0.25 μ m/0.35 μ m 嵌入式 ARM RISC CPU 系統單晶片設計服務流程及應用
90年3月	Scorpio 設計平台導入 0.25/0.18 μ m 系統單晶片設計服務
90年9月	CF IP 設計
90年11月	ARM platform 相關 IP 設計
90年12月	USB1.1、MP3、CF 硬體軟體整合設計
91年3月	ARM920T platform UART, GPIO, CF, USB, WDT, PWM, TIC, Timer 設計
91年4月	Scanner controller 硬體設計
91年4月	ARM920T platform 軟體設計
91年6月	ARM920T platform EMC, DMA, Interrupt Ctrl, Remap Ctrl 設計
91年8月	Color matching 技術開發
91年8月	ARM7TDMI + Cach platform 設計
91年9月	Companion Chip 硬體軟體整合設計
91年10月	Blue Noise 技術開發
91年10月	ARM920T platform 硬體軟體整合設計
91年12月	Scanner + Copier 硬體軟體整合設計
92年01月	全晶片可測試設計 (DFT) 技術及服務
92年01月	RTL2GDS (Synopsys R2G)設計流程及應用
92年01月	Printer Controller 硬體軟體設計
92年02月	Scanner + Copier + Printer 硬體軟體整合設計
92年02月	ARM-based Platform SDIO & SD Memory Card Controller
92年03月	Turbo MCU (8051)設計應用服務平台
92年05月	0.25 μ m 系統單晶片 (ARM940T RISC 嵌入)設計服務技術及平台
92年05月	ARM-based Platform I ² C、Burst NOR Flash Memory Controller
92年05月	New Printer Controller 硬體軟體設計
92年06月	ARM-based Platform NAND Flash Memory Controller
92年06月	0.18 μ m 系統單晶片 (ARM920T RISC 嵌入)設計服務技術及平台
92年06月	USB 2.0 Device Function Core IC 晶片設計技術

時間	研 發 成 果
92年07月	USB 2.0 PHY 晶片設計技術
92年08月	ARM7TDMi + Cache + MFP Controller 硬體設計
92年10月	多功能事務機仿真系統硬體、軟體設計與開發
92年12月	多功能事務機系統單晶片(MFP SoC)邏輯設計與模擬驗證
93年03月	多功能事務機系統單晶片(MFP SoC)實體設計與模擬驗證
93年04月	PDA WinCE4.2 BSP 軟體開發(Alpha version)
93年04月	手機多媒體應用模組(E100)系統硬體、軟體設計與驗證
93年05月	多功能事務機系統單晶片(MFP SoC)製造
93年05月	Companion Chip WinCE4.2 CF、CF2IDE、Audio Codec 驅動軟體開發與驗證
93年06月	Low power 0.18 μ m ARM7TDMI-base WLAN 802.11b 系統單晶片設計服務技術
93年07月	全球定位個人數位助理系統 PPC2003 BSP 軟體開發(β version)
93年07月	手機多媒體應用模組(E100)系統開發與整合驗證 (300K pixels)
93年07月	手機多媒體應用軟體程式庫 (300K pixels)
93年09月	全球定位個人數位助理系統 PPC2003 BSP 軟體開發(MP version)
93年10月	手機多媒體應用模組(E500)系統開發與整合驗證 (1.3M pixels)
93年10月	與 Samsung 簽約代其開發 S3C2440 CPU 硬體平台所需之 Microsoft WinCE.Net 5.0 電路板支援套件(Board Support Package – BSP)
93年10月	嵌入式系統發展平台 CEP-2410 系統硬體設計與驗證
93年10月	嵌入式系統發展平台 CEP-2410 WinCE 4.2 BSP 軟體開發(β version)
93年12月	嵌入式系統發展平台 CEP-2410 Linux 2.4.18 BSP 軟體開發(α version)
93年12月	汽車導航系統模組系統硬體設計與驗證(EVT)

4.長、短期業務發展計畫

(1)、短期發展計畫

A、行銷策略

- 擴展行動通訊產品市場，開發香港、中國大陸品牌客戶。如：希姆康、TCL、南方高科、東信等重量級手機廠商。
- 整合關鍵零組件，提供系統軟硬體解決方案，深耕特定應用領域。如：Mobile Multimedia Platform、Portable Media Device、VoIP 及 Portable GPS Navigator 等高階產品。
- 持續強化與現有晶圓設計服務客戶之合作關係，協助其發展先進的 SoC、ASIC 晶片，以提昇雙方之競爭力。
- 厚植研發實力，推出採用 Samsung CPU 為核心之各類行動通訊多媒體產品參考設計，以加速產品上市時程。

B、生產策略

- 加強維繫與主要晶圓代工廠、封裝廠、測試廠等外包廠商之合作關係，以滿足產能、品質之需求。
- 建立模組生產、測試供應鏈體系，以確保交期、品質之要求。

- C、 產品策略
 - a.依產品應用類別提供完整 IP、SoC 及發展設計平台。
 - b.持續提供客戶特殊製程晶圓代工之服務。
 - c.加強自有產品之生產與銷售自有軟硬體系統產品的生產及開發，著重與現有經銷產品線國外知名廠商進行合作。
- D、 營運策略
 - a.提供客戶全方位解決方案。
 - b.配合公司資源取得，落實 One- Stop Shopping 策略，加強服務效率，以提昇獲利能力。
 - c.區分元件銷售與系統產銷事業部門，強化各自競爭實力，並形成合作綜效，以激發成長動力。
 - d.結合策略組織及營運流程，以提昇執行力。
- E、 財務策略
 - a.推動公司股票上櫃後之募資計畫，以增加自有資金。
 - b.配合業務擴展之資金需求，適時辦理增資或發行公司債以支應。

(2)長期發展計劃

- A、 行銷策略
 - a.建立全球銷售據點，配合國際化發展策略，以提升市場知名度及佔有率。
 - b.與各應用領域之領先者發展先進之系統解決方案，以確保在該領域之地位。
- B、 生產策略
 - a.整合各大晶圓廠之設計概念及提供客戶最完善的設計工具，以達到最佳的設計服務彈性。
 - b.與主要晶圓代工廠簽訂合作契約，以穩定晶圓的供貨來源。
 - c.藉由與外包廠之長期穩定關係，建立虛擬生產環境提供客戶最佳的服務。
 - d.加強與國內外系統廠商之技術合作，深耕核心技術。
 - e.開發各種可支援現有系統及全方位解決方案之軟硬體設備及 IP 智財庫。
- C、 產品策略
 - a.追求技術本位，持續投入新世代產品研發。
 - b.積極開發新應用領域之設計發展平台，朝向更全面的系統解決方案提供者前進。
 - c.積極提供高附加價值及多樣化系統解決方案，區隔競爭者。
- D、 營運策略
 - a.建立完整設計服務體系，加強設計技術。
 - b.利用當地及研發人才，發展全球化 On-Site Support 之能力。
- E、 財務策略
 - a.充分利用資本市場之理財工具取得低廉資金，以作為國際化發展之所需。

(二)市場及產銷概況

1.市場分析

(1)主要商品(服務)之銷售(提供)地區

單位：新台幣仟元

項目	年度	92 年度		93 年度	
		金額	%	金額	%
內 銷		2,354,696	80.97	2,747,341	71.78
外 銷	亞 洲	182,514	6.28	442,619	11.56
	歐 洲	370,865	12.75	637,351	16.66
合 計		2,908,075	100.00	3,827,311	100.00

(2)市場占有率

依據工研院電子所估計 2000 ~ 2004 年國內之 IC 設計市場規模如下：

單位：新台幣 / 億元

Year	2000	2001	2002	2003	2004
IC 設計業產值	1,152	1,220	1,432	1,950	2,447
擊亞營業額 (市占率)	9(0.8%)	11 (0.9%)	23(1.6%)	27(1.4%)	38(1.55%)

擊亞經由多年的紮實經營與耕耘，已在國內的晶圓設計服務市場佔有領先之地位。未來除了此一事業將持續穩定成長之外，更積極開拓新興的行動通訊多媒體事業，以加速擴大公司的營運規模。

(3)市場未來之供需狀況與成長性

A、半導體產業景氣依然審慎樂觀

2004 年景氣先熱後冷著實讓廠商心情如洗三溫暖，2004 上半年台灣 IC 產值成長達 45.5%，但 2004 年下半年台灣 IC 產值年成長率就大幅滑落到 25.5%，觀察其原因為上半年廠商樂觀預期景氣復甦力道而大幅擴增產能與備料，然下半年在全球景氣逐步降溫，終端產品需求不如原先預期下，廠商庫存水位迅速升高，也衝擊整體產業供應鏈的平衡，因此從 2004 年第四季起，設計業者無不盡力調整庫存，加上終端需求不振，廠商價格競爭嚴重，這也是國內設計業者近兩季營收滑落主因。

2005 年第一季由於廠商依舊大幅調整庫存以及受到終端產品依舊不振的影響，廠商營收多半呈現衰退情況，僅有少數如消費性 IC、LCD 驅動 IC 與電源管理 IC 等產品依舊仍有成長，而利基型記憶體設計業者在利基型記憶體跌價趨緩下，營收也逐月有所表現。預期廠商在經歷兩季的庫存調整過後，從下半年起應可逐步擺脫營收衰退陰影。

2005 年整體 IC 產業的景氣，我們分為供給面與需求面來觀察，首先就需求面來觀察，全球總體經濟在 2004 年下半年起因石油匯價等因素干擾下，景氣趨

緩，相對壓抑全球電子產品終端需求，也讓許多廠商措手不及。展望 2005 年，雖依舊有眾多不確定因素，全球經濟成長率應會小幅滑落，也將衝擊終端產品需求，不過幅度應不致如 2004 年下半年的大。在供給方面，隨著廠商持續調整庫存並減緩資本支出，產能擴充情況應可獲得壓抑，有助於解決庫存問題，整體而言產業景氣依舊審慎樂觀。展望 2005 年後續發展，工研院 IEK 估計 2005 年我國 IC 整體產值將達 11,724 億新台幣，成長率達 6.7%。

B、行動通訊多媒體市場擁有大幅成長潛力

根據 Gartner 發佈的報告，2004 年度全球 PDA 及其相關產品的出貨量比前年成長 6.6%，並且由於平均售價提高，去年市場的營收為 43 億 4200 萬美元，比 2003 年度的 37 億 2100 萬美元成長 16.7%。在去年第四季中，PDA 的平均售價達 353 美元，比前年同期增加 9.4%。該公司指出，PDA 產品已逐漸轉型，去年出貨的裝置中有 44% 配備整合式 WAN(wireless area network)或 WLAN(wireless LAN)連結能力。具有無線連結的 PDA 的平均售價較高，有助於提高整體市場的營收。另一個營收增加的原因在於接近半數的 PDA 係為企業採購。

在出貨量方面，去年市場 PDA 加 PDA Communicator 產品總共出貨 1228 萬 6519 台，比前年的 1152 萬 3041 台成長 6.6%，主要是受到 Research In Motion 的 BlackBerry 表現強勁所賜。

PDA 之外，隨著應用範圍的擴展，GPS 也逐漸成為全球無線通訊終端市場中一項重要的產品，ABI 在研究報告中便認為，保守估計全球 GPS 相關產品的出貨金額在 2005 年可達四百四十多億美元，若以樂觀估計更可能達六百多億美元。

不論是汽車導航系統或是個人 GPS 的通訊應用產品，主要的區域市場都是在美、歐、日等三個地區。由於電子地圖與消費電子技術的高度發展，再加上智慧型運輸系統的成熟，使得歐洲與日本成為目前全球 GPS 導航系統市場成長率最高的國家。估計僅在歐洲一地，今年即可望銷售出四百萬台 GPS 導航器，將為 Mobile CPU 與 Flash memory 等帶來更進一步之商機。

C、行動（汽車、個人）導航器系統模組產品：

若以汽車導航及個人消費性導航的未來成長性而言，其未來幾年的潛力更具有爆發性，我們可從以下的預測數量了解其中的趨勢。

單位:百萬台

	2003	2004	2005	2006	2007
PDA 出貨量	10.6	9.2	11	12	13
GPS 內置率	10%	24%	36%	45%	52%
GPS PDA 出貨量	1.1	2.2	4.0	5.4	6.8
新車出產量/年	61	64	66	68	71
GPS 內置率	7%	9%	15%	24%	30%
GPS 新車內置量	4	6	10	16	21

累計新車銷售量	790	804	815	828	840
後裝市場 GPS 滲透率	6%	8%	9%	11%	14%
累計 GPS 數量	51	60	73	91	116
GPS 後裝市場 (In Dash + Stand alone Car Navi)	4	9	13	18	25

(4) 競爭利基

A、豐富的 IP 整合經驗，提供完整的系統解決方案(Total System Solution)

本公司已開發完成了近百件以上之 ASIC(特殊應用積體電路)專案，累積了 ASIC 之設計開發及 IP 整合能力，藉由豐富之 IP 整合經驗，協助客戶在開發新產品中，縮短產品上市時間以取得先機。

在半導體產業邁入系統單晶片(SoC)的時代，客戶的需求已不再是單純的 ASIC 晶片，而是涵蓋軟體、硬體及系統之解決方案，本公司以其 ASIC 開發設計經驗，除了提供客戶在 SoC ASIC 之設計服務外，並能提供客戶發展環境、參考軟體及系統參考設計等服務。

B、提供一次購足服務(One-stop shopping service)及多樣的服務模式

本公司提供客戶完整的供應鏈，透過策略聯盟，委外服務及自行掌握設計服務中最重要之 SIP 增值。客戶可依需求選擇不同的服務方式 (ASIC、COT 或 Foundry)，或依客戶之技術能力，選擇不同的服務介面 (Level0 ~ Level3)，如下圖所示。舉凡 IC 產生流程中之重要服務，一律涵蓋。本公司為提供客戶 One-Stop-Shopping 之 Service，亦涵蓋 IC 測試與封裝之委外加工服務，客戶可選擇不同的出貨模式 (Wafer form、die form 及 finish good 之 package)。

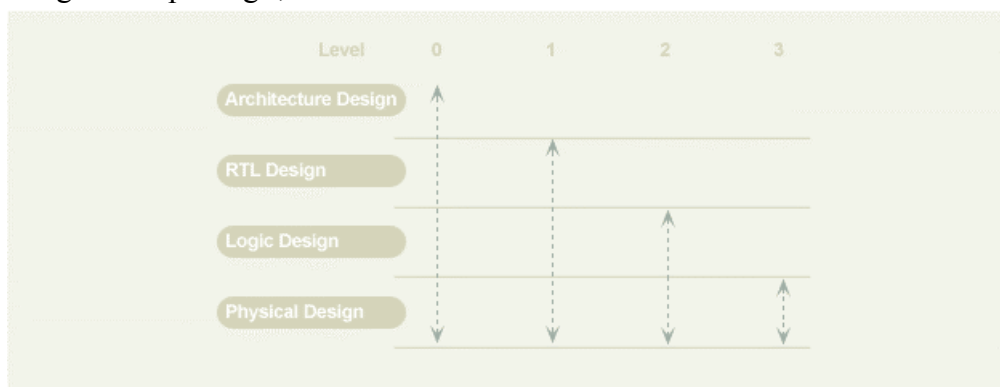

C、專業之研發技術團隊

本公司的技術團隊累積了多年的 IC 設計及技術支援的經驗，完成了近百件以上 ASIC 專案之開發。此外，為增進公司競爭力，本公司亦積極擴展研發技術與規模，延攬各界有經驗精英加入團隊以發展數位、類比及記憶體等技術，為自行設計業者提供最佳品質及數位與類比等之專業系統找尋最好解決方案。

D、先進的平台設計服務(Platform-Based Design Service)

系統單晶片 SoC 研發時間冗長，Time To Market 以及研發成本高昂是兩大挑戰，本公司提供之平台設計服務可大幅改善研發時間，縮短 Time To Market，並提高第一次驗證通過的機會。

E、循序漸進之研發策略，以提供客戶全方位之系統解決方案

本公司初期之研發策略係專注於 IC 設計服務平台的開發，包含製程技術的引進、矽智財的提供、流程的制定及工具整合等晶片設計服務，此一階段結合韓國三星電子提供的製程技術、價格競爭力以及矽智財的完整性及可靠度，以提供客戶具市場競爭力之產品及服務。隨著產業的演進及業務的需要，本公司開始矽智財的研發並提供客戶客製化服務與技術支援服務。此一階段研發的重心主要以與系統單晶片設計服務平台有關的矽智財為主。隨後，研發策略進入到擇定特定應用系統方面，並發展該應用系統所必須的各項核心軟體、應用軟體、晶片設計及週邊矽智財等多項關鍵技術，以提供客戶完整的解決方案(如多功能事務機系統單晶片設計服務平台的開發)。而為提供客戶更完整的服務，結合晶片設計服務業務及零組件代理業務成為全方位解決方案供應商所必須的條件。未來研發重點則以個人行動裝置為範疇，包含行動多媒體裝置，如數位隨身看、數位隨身聽、行動電視、行動電話多媒體模組、智能電話應用處理模組等具未來發展性的終端產品及其他如無線網路電話、視訊電話等各種個人行動裝置。

(5)發展遠景之有利、不利因素與因應對策

A、有利因素

- a.政府有計劃的推動綠色矽島政策、有計劃的培植資訊、通訊及半導體產業，使人才及產業結構均利於長期發展，並提昇在世界上之競爭力。
- b.兩岸經貿的互補合作，台灣對於中、高階應用的 SoC IC，有絕對之優勢，大陸市場之胃納，將是成長可期的新發展，相對提高對 IC 設計服務之需求。
- c.台灣 IC 設計業產值位居世界第二與矽谷的良好互動，使台灣的 IC 設計技術，縮短了與領先者的差距。對於高階市場的開發更具競爭力。
- d.台灣 IC 設計公司係以”小而美”特色取勝，台灣業者在營運上富有彈性，又能迅速因應外部環境變化。其中絕佳的成本控制亦是台灣 IC 設計業之重大優勢。
- e.IA 產品多樣化趨勢，造就更多 IC 零組件新興應用機會，與大量系統產品需求。

B、不利因素

- a.前景看好，競爭者眾。

ASIC/SOC 設計服務已是半導體產業更上層樓必需的新動力，為趨勢之所在，因此將吸引更多的競爭者。因應對策為：

—開發更高層次的設計服務技術，及提供特定應用領域系統解決方案(System Solution)，迅速、正確地滿足市場需求，並積極拓展開發國際市場。

- b.資深人才，取得困難且成本快速上漲。

人才乃是高科技行業最重要資源，由於 IC 產業蓬勃發展，專業人力的取得愈益競爭，且為凝聚專業人員對公司之向心力，公司必需付出較高之人力成本。

因應對策為：

—採用員工認股權憑證機制以留住人才。

—提高公司知名度，以吸引人才。

—使用高員工紅利政策，使員工獲得高報酬。

—實施員工認股機制，使員工成為股東，分享公司成果。

2. 主要產品之重要用途及產製過程

1. 主要產品之重要用途

- (1) 提供 ASIC/SoC Design Service 及晶圓代工設計技術服務。客戶群主要為 IC 設計廠商、電腦相關系統廠商。ASIC 產品涵蓋範圍甚廣，如資訊家電、電腦週邊、消費性產品及通訊等應用領域。
- (2) 銷售 Samsung 之行動運算處理器、Flash Memory、TFT LCD 面板、CIS 手機相機模組、多媒體運算晶片與 GPS 模組等行動通訊多媒體零組件。

2. 主要產品之產製過程

(1) SoC 晶圓設計服務

IC 流程	擎 亞	客 戶	供應商/外包廠商
系統規格訂定		V	
IC 架構設計	V (platform base design)	V	三星、其它 IP Provider
IC 前段設計(模擬)	V		
IC 後段設計(佈局,驗證)	V	V (COT only)	
光罩製作	V		三星、PKL、台灣光罩
晶圓代工	V		三星
封裝	V		三星、台曜
測試	V		台曜

(2) 行動通訊多媒體產品系統開發

系統流程	擎 亞	客 戶	供應商/外包廠商
規格訂定	V	V	
架構設計	V	V	
電路設計	V	V	
電路板製作		V	V
軟體開發	V		
系統功能運作	V	V	
量產	V	V	V

(3) 行動 (汽車、個人) 導航器系統模組產品

系統流程	擎 亞	客 戶	供應商/外包廠商
規格訂定	V	V	
架構設計	V	-	
電路設計	V	-	

系統流程	擊 亞	客 戶	供應商/外包廠商
電路板製作	V	-	V
軟體開發	V		
系統功能運作	V	V	
量產	V	V	V

3.主要原料之供應狀況

本公司之主要原料為晶圓(Wafer)、各種行動通訊多媒體應用之零組件與行動(汽車、個人)導航器系統模組產品,主要供應商為韓國三星電子,由於在公司成立之初,業已考量到穩定供貨之重要性,與三星電子結盟,該公司並投資本公司為董事成員之一,供貨狀況無慮。光罩/封裝/測試部份,分別與韓國杜邦、PKL、台灣光罩,台曜等保持良好的供需關係,提供客戶快速及穩定之交期。

4.最近二年度主要產品別或部門別毛利率重大變化之說明:毛利率較前一年度變動達百分之二十者,應分析造成價量變化之關鍵因素及對毛利率之影響。

單位:新台幣仟元;%

項目	年度	91 年度	92 年度	93 年度
營業毛利		260,187	267,365	302,090
毛利率		11.29%	9.19%	7.89%
毛利率變動率		-	(18.60%)	(14.15%)

最近二年度毛利率變動未達 20%。

5、主要進銷貨客戶名單

(1) 最近二年度任一年度中曾占銷貨總額百分之十以上之客戶之名稱及銷貨金額與比例

單位:新台幣仟元

項目	92 年度				93 年度				94 上半年度			
	名稱	金額	占全年度銷貨淨額比率(%)	與發行人之關係	名稱	金額	占全年度銷貨淨額比率(%)	與發行人之關係	名稱	金額	占全年度銷貨淨額比率(%)	與發行人之關係
1	宏達國際	368,351	12.67	—	宏達國際	861,131	22.50	—	宏達國際	611,386	28.34	—
2	PIC	356,084	12.24	—	PIC	634,193	16.57	—	PIC	172,420	7.99	—
3	其他	2,183,640	75.09	—	其他	2,331,987	60.93	—	其他	1,373,206	63.67	—
	銷貨淨額	2,908,075	100.00	—	銷貨淨額	3,827,311	100.00	—	銷貨淨額	2,157,012	100.00	—
增減變動原因:												
本公司最近二年度 Foundry、可攜式裝置積體電路及薄膜電體液晶顯示器相關產品,持續獲得大廠商訂單及市場接受度高情況下,仍為本公司主要銷售產品之一,故最近二年度銷貨客戶增減變動不大。												

(2)最近二年度任一年度中曾占進貨總額百分之十以上之客戶之名稱及進貨金額與比例

單位：新台幣仟元

項目	92 年度				93 年度				94 上半年			
	名稱	金額	占全年 度進貨 淨額比 率(%)	與發 行人 之關 係	名稱	金額	占全年 度進貨 淨額比 率(%)	與發 行人 之關 係	名稱	金額	占全年 度進貨 淨額比 率(%)	與發 行人 之關 係
1	韓國三星	1,778,099	64.99	註1	韓國三星	2,327,388	63.32	註1	台灣三星	1,211,864	56.69	註2
2	台灣三星	802,753	29.34	註2	台灣三星	1,181,533	32.14	註2	韓國三星	788,776	36.90	註1
3	其他	155,083	5.67		其他	166,846	4.54		其他	137,149	6.41	
	進貨淨額	2,735,935	100.00		進貨淨額	3,675,767	100.00		進貨淨額	2,137,789	100.00	

增減變動原因：
本公司係屬 IC 設計服務公司及代理銷售 Flash Memory 及小尺寸 TFT-LCD 面板，主要進貨項目為晶圓片、面板及 Flash Memory，其主要進貨廠商為三星電子。最近二年度因可攜式裝置積體電路及薄膜電體液晶顯示器相關產品，持續獲得大廠商訂單及市場接受度高情況下，仍為本公司主要銷售產品之一，故最近二年度進貨廠商增減變動不大。

註1：本公司法人董事之母公司

註2：本公司法人董事

6.最近二年度生產量值表

單位：新台幣 / 仟元

生產 量 值 主要商品 (或部門別)	9 2 年 度			9 3 年 度		
	產能	產量	產值	產能	產量	產值
TFT 產品(片)	-	595,168	493,283	-	604,248	741,786
Mobile IC (仟顆)	-	4,435	700,471	-	5,347	960,738
FOUNDRY 產品(片)	-	175,702	1,329,465	-	219,689	1,715,955
COT 產品(片)	-	3,948	113,966	-	2,320	73,330
ASIC 產品(仟顆)	-	821	36,363	-	393	27,417
其他	-	896	62,387	-	8,171	156,541
合 計	-	-	2,735,935	-	-	3,675,767

7 最近二年度銷售量值表

單位：新台幣 / 仟元

銷 量 值 主要商品 (或部門別)	9 2 年 度				9 3 年 度			
	內 銷		外 銷		內 銷		外 銷	
	量	值	量	值	量	值	量	值
TFT 產品(片)	518,101	472,560	500	366	511,354	672,227	9,075	12,643
Mobile IC (仟顆)	3,541	699,131	597	5,887	4,362	950,921	974	69,241
FOUNDRY 產品(片)	104,562	953,369	74,204	517,874	82,138	838,433	132,012	987,056
COT 產品(片)	4,168	130,307	-	-	2,363	78,942	-	-
ASIC 產品(仟顆)	198	9,608	453	26,162	374	32,954	88	5,277
其他	846	89,721	35	3,090	8,065	173,864	107	5,753
合 計	-	2,354,696	-	553,379	-	2,747,341	-	1,079,970

(三)最近二年度從業員工人數

年 度		92 年度	93 年度	當 年 度 截 至 94 年 8 月 31 日 止
員 工 人 數	經理人	10	12	10
	研發人員	34	23	26
	業務行銷人員	30	34	34
	行政管理人員	15	21	22
	合 計	89	90	92
平均年歲		34.09	33.04	33.23
平均服務年資		2.57	2.27	2.19
學 歷 分 佈 比 率	博 士	0	0	0
	碩 士	15	12	10
	大 專	73	76	80
	高 中	1	2	2
	高中以下	0	0	0

(四)環保支出資訊

1. 依法令規定，應申領污染設施設置許可證或污染排放許可證或應繳納污染防治費用或應設立環保專責單位人員者，其申領、繳納或設立情形之說明：
本公司為專業技術服務業，故無環境污染之虞。
2. 列示公司有關對防治環境污染主要設備之投資及其用途與可能產生效益：無。
3. 說明最近二年度及截至公開說明書刊印日止，公司改善環境污染之經過，其有污染糾紛事件者，並應說明其處理經過：無。
4. 說明最近二年度截至公開說明書刊印日止，公司因污染環境所受損失(包括賠償)，處分之總額，並揭露其未來因應對策(包括改善措施)及可能之支出(包括未採取因應對策可能發生損失、處分及賠償之估計金額，如無法合理估計者，應說明其無法合理估計之事實)：無。
5. 說明目前污染狀況及其改善對公司盈餘、競爭地位及資本支出之影響及其未來二年度預計之重大環保資本支出：無。

(五)勞資關係

1. 列示公司各項員工福利措施、退休制度與其實施情形，以及勞資間之協議情形

(1)員工福利措施

本公司自 91 年 6 月 3 日起成立「職工福利委員會」，並經北市勞一字第 09132471800 號函准予備查。按月提撥經費供作福利金，以推展下列各項福利活動：

- a. 公司團體旅遊。
- b. 生育補助。
- c. 急難救助。
- d. 年節禮券。
- e. 慶生禮券。
- f. 婚喪禮金補助。

- g. 勞、健保及團體人壽保險。
- h. 定期健康檢查。
- i. 教育訓練。

(2). 退休制度與其實施情形：

本公司訂有員工退休辦法，並依據「勞動基準法」之規定，自民國九十年起依勞動基準法規定定期提撥員工退休金專戶儲存，以保障員工生活。

(3). 勞資間之協議情形：

a、部門會議：藉此會議與員工做適當之溝通、癥結的發掘及公司政策的宣導，使員工於生產作業技術上、安全衛生及品質管制上能充份明瞭並適時反應員工的想法，而取得一致的共識。

b、勞資會議及福利委員會會議：

藉此會議勞資雙方可對各項福利措施，相互討論以加強彼此關係，並做為行政管理參考來源。

2. 最近二年度及截至公開說明書刊印日止，公司因勞資糾紛遭受之損失，並揭露目前及未來可能發生之估計金額與因應措施：無。

二、固定資產及其他不動產

(一) 自有資產

1. 列明取得成本達實收資本額 10% 或新台幣一億元以上之固定資產：無。
2. 列明閒置不動產及以投資為目的持有期間達五年以上之不動產：無。

(二) 租賃資產

1. 資本租賃

租賃資產達實收資本額 10% 或新台幣一億元以上者：無。

2. 營業租賃

營業租賃每年租金達 500 萬元以上者：無。

(三) 各生產工廠現況及最近二年度設備產能利用率：不適用

三、轉投資事業
(一)轉投資事業概況

1.轉投資事業

單位：新臺幣千元；股；93年12月31日

轉投資事業 (註)	主要營業 項目	投 資 本 成 本	帳 面 價 值	投 資 股 份		股 權 淨 值	市 價	會 計 處 理 方 法	最近年度投資報酬		持 有 公 司 股 份 數 額
				股 數 (仟 股)	股 權 比 例				投 資 損 益	分 配 股 利	
CoAsia International Corp.	國際貿易、投資...等除特許行業外	146,237	116,547	432.5	100%	116,547	-	權益法	(18,650)	-	-
Silicon Plaza Limited (擎華科技股份有限公司)	電子零組件批發、設計製造等	144,540	114,545	3,300	100%	114,485	-	權益法	(18,516)	-	-
Silicon Plaza International Trading Comp Limited. (矽擎國際貿易(上海)有限公司)	國際貿易業、轉口貿易及保稅區內商業性簡單加工	32,108	26,449	-	100%	26,449	-	權益法	(5,659)	-	-

(二)綜合持股比例

單位：股、%；93年12月31日

轉投資事業	本公司投資		董事、監察人、經理人及直接或間接控制事業之投資		綜 合 投 資	
	股 數	持股比例(%)	股 數	持股比例(%)	股 數	持股比例(%)
CoAsia International Corp.	432,500	100%	-	100%	432,500	100%
Silicon Plaza Limited (擎華科技股份有限公司)	0	0%	3,300,000	100%	3,300,000	100%
Silicon Plaza International Trading Company Limited (矽擎國際貿易(上海)有限公司)	0	0%	-	100%	-	100%

(三)最近二年度及截至公開說明書刊印日止，子公司持有或處分本公司股票之情形及其設定質權之情形，並列明資金來源及其對公司經營結果及財務狀況之影響：無。

(四)最近二年度及截至公開說明書刊印日止，發生公司法第一百八十五條情事或有以部份營業、研發成果移轉子公司者，應揭露放棄子公司現金增資認購情形：無。

四、重要契約

合約性質	當事人	契約起訖日期	主要內容	限制條款
代理契約	韓國三星電子股份有限公司	94.03.01~95.02.28	代理半導體零件	1.Samsung 商標不得移作他用或授權他人使用並要隨時維護Samsung之權利 2.保密之義務 3.不得轉讓、質押或處分代理權
代理契約	台灣三星電子股份有限公司	94.03.01~95.02.28	代理半導體零件	1.Samsung 商標不得移作他用或授權他人使用並要隨時維護Samsung之權利 2.保密之義務 3.不得轉讓、質押或處分代理權

參、發行計畫及執行情形

一、前次現金增資計畫分析：

前一次發行計畫實際完成日距申報時已逾三年，故不適用。

二、本次現金增資或發行公司債資金運用計畫分析：

(一)本次計畫之資金來源、計畫項目、預計進度及預計可能產生效益

1. 本次計畫所需資金：新台幣 300,000 仟元。
2. 資金來源：現金增資發行新股暫定 15,000 仟股，每股面額 10 元，每股發行價格暫訂為 20 元，預計募集總金額 300,000 仟元。
3. 計畫項目、預計進度及預計資金運用進度

單位：新台幣仟元

計畫項目	預定完成日期	所需資金總額	資金運用進度	
			94 年度	95 年度
			第四季	第一季
充實營運資金	95 年第 1 季	300,000	170,000	130,000
合 計		300,000	170,000	130,000

4. 本計畫擬以現金增資發行普通股支應，如每股實際發行價格因市場變動而調整，致募集資金不足時，將以銀行借款支應之，若致募集資金增加，則將增加之金額用以充實營運資金。

5. 預計可能產生效益

- (1) 本公司計畫以 300,000 仟元用於充實營運資金，係為支應營運成長所需之用，若以本公司目前銀行借款利率約 5.0% 估算，預計每年可節省利息支出約 15,000 仟元。
- (2) 各研究機構如 ABI、工研院及 MIC 等機構都預估未來 GPS、PDA 及彩色手機等產業將會大幅成長，而相關需求之小尺寸 TFT-LCD 面板及 CPU、Flash 等 Mobile IC 產品將會隨之成長，因此本公司對於營運成長資金之需求就更加殷切。在新客戶訂單挹注及原客戶出貨相對成長之下，本公司 94 年上半年營收為 2,157,012 仟元，較 93 年度同期營收成長 14.72%，惟因營運成長但自有資金較少，致負債比率由 93 年底之 46.25% 上升至 94 年 6 月底之 60.24%，故本次辦理現金增資以 300,000 仟元用於充實營運資金，將可因應未來景氣成長上升外，並可增加營收及獲利使負債比率下降，提高流動及速動比率。

單位：新台幣仟元；仟股：預估 94.12.31

項 目	94 年上半年	94.8.31 自結數	有現金增資 300,000 仟元	無現金增資 300,000 仟元
資產總額 A	1,265,426	1,607,965	2,264,851 (註 1)	2,264,851 (註 1)
負債總額 B	762,248	1,096,273	1,414,250 (註 2)	1,714,250 (註 3)
負債比例 B/A	60.24%	68.18%	62.44%	75.69%
流動資產 C	1,135,560	1,483,259	2,118,533 (註 1)	2,118,533 (註 1)
速動資產 D	759,632	1,044,184	1,677,444 (註 1)	1,677,444 (註 1)
流動負債 E	762,223	1,087,271	1,405,248 (註 4)	1,705,248 (註 5)
流動比率 C/E	148.98%	136.42%	150.76%	124.24%
速動比率 D/E	99.66%	96.04%	119.37%	98.37%

註 1：資產總額、流動資產及速動資產係以 94 年度 8 月份本公司自結數加上預估至年底之預估數為資產科目

註2：負債總額係以94年度8月份本公司自結數之總負債1,096,273仟元加上截至收取現增款前之預計借款金額

註3：負債總額係以94年度8月份本公司自結數之總負債1,096,273仟元加上截至收取現增款前之預計借款金額及本次籌資預計增加300,000仟元。

註4：流動負債係以94年度8月份本公司自結數之流動負債1,087,271仟元加上截至收取現增款前之預計借款金額。

註5：流動負債係以94年度8月份本公司自結數之流動負債1,087,271仟元加上截至收取現增款前之預計借款金額及本次籌資預計增加300,000仟元。

本公司本次辦理現金增資以300,000仟元用於充實營運資金，將可因應未來景氣成長上升外，並可提高獲利使負債比率下降，提高流動及速動比率。若以銀行借款支應，將嚴重影響本公司之財務結構及營運風險亦隨之提高。而現金增資係屬長期資金，資金性質較為穩定，可降低本公司之經營風險，故預計營運成長獲利增加，將可改善財務狀況及提升償債能力之效益應屬合理可期。以截至94年8月底本公司之自結數觀之，負債比率已高達68.18%，而流動比率及速動比率分別降至136.42%及96.04%，如繼續以借款支應營運所需，預估至94年底負債比率將高達75.69%，且流動及速動比率將降至124.24%及98.37%，將嚴重影響本公司之財務結構而營運風險亦隨之提高；因此本公司本次籌資300,000仟元用於充實因營運成長所需之營運資金，將可改善目前財務狀況，使負債比率預估降至62.44%，提高流動及速動比率分別至150.76%及119.37%。

綜上所述，本公司本次籌資300,000仟元用於充實因營運成長所需之營運資金，將可改善負債比率及提升償債能力之效益應屬合理可期。

- (二) 本次發行公司債者，應參照公司法第二百四十八條之規定，揭露有關事項及其償債款項之籌集計畫與保管方法。如有委託經本會核准或認可之信用評等機構評等者，並應揭露該機構名稱、評等日期及公司債信用評等結果。如附有轉換、交換或認股權利者，並應揭露發行及轉換、交換或認股辦法、發行條件對股權可能稀釋情形與對股東權益影響：不適用。
- (三) 本次發行特別股者，應揭露每股面額、發行價格、發行條件對特別股股東權益影響、股權可能稀釋情形、對股東權益影響及公司法第一百五十七條所規定之事項。如附有轉換權利或認股權利者，並應揭露發行及轉換辦法或認股辦法（含轉換前原特別股未分配之股息等權利義務於強制轉換後之歸屬）：不適用。
- (四) 上市或上櫃公司發行未上市或未上櫃特別股者，應揭露發行目的、不擬上市或上櫃原因、對現有股東及潛在投資人權益之影響及未來有無申請上市或上櫃之計畫：不適用。
- (五) 股票依財團法人中華民國證券櫃檯買賣中心證券商營業處所買賣興櫃股票審查準則第五條規定核准在證券商營業處所買賣之公司發行新股者，應說明未來上市（櫃）計畫：不適用。
- (六) 本次發行員工認股權憑證者，應揭露員工認股權憑證發行及認股辦法：不適用。
- (七) 說明本次計畫之可行性、必要性及合理性，並應分析各種資金調度來源對公司申報（請）年度及未來一年度每股盈餘稀釋影響

1. 本次現金增資計畫之可行性評估

(1) 法定程序上之可行性

本公司本次現金增資發行計畫，業於94年8月29日經董事會決議通過，經查與「發行人募集與發行有價證券處理準則」及其他相關法令規定並無不符，且律師對本次募集與發行現金增資計畫業已出具法律意見書，顯示本次募集與發行現金增資計

畫確已符合相關法令之規定，應屬適法可行。

(2) 本次募集資金完成之可行性

本公司本次現金增資發行新股 15,000 仟股，每股暫訂發行價格為 20 元，共計募集 300,000 仟元，現金增資部份除依公司法第 267 條規定保留 10%，計 1,500 仟股由員工認購，另依證交法規定提撥 10%，計 1,500 仟股對外公開申購配售，並由承銷團採餘額包銷方式承銷，其餘 80% 計 12,000 仟股由原股東按認購基準日股東名簿所載股東持股比率認購，原股東及員工放棄認購或認購不足一股之畸零股，授權董事長洽特定人按發行價格認購，故本公司本次募集與發行有價證券計畫募集完成應屬可行。

(3) 本次募集資金運用之可行性評估

本公司為 IC 設計服務公司，依客戶需求提供不同之服務內容，主要產品包括晶圓代工技術支援與服務(Foundry Turnkey Solution)、COT、特殊應用 IC(ASIC)等產品，除原有產品及服務之營收持續成長外，為追求本公司下一階段之成長及滿足部份客戶一次購足之需求及擴充營運規模，亦代理銷售小尺吋 TFT-LCD 面板、行動運算相關產品如 CPU、Flash、微處理器 IC(MCU)及網路產品 IC(Network)等產品，以延伸本公司產品領域。因代理銷售之業務成長，而對於營運資金之需求日益增加。從本公司最近三年度 TFT 產品收入由 38,536 仟元成長至 684,870 仟元，且 94 年上半年該產品之營收已達 948,708 仟元來看，呈逐年大幅度成長之趨勢。展望未來，在全球彩色手機、PDA 及 GPS 等通訊及消費性電子產業持續成長之下，預期本公司未來成長力道可期。

由於本公司之營業規模持續成長，但本公司目前係以短期借款支應，致使 94 年 6 月底之銀行借款達 655,361 仟元，較 93 年底之 266,519 仟元增加 388,842 仟元，負債比率則由 93 年底之 46.25% 上升至 94 年 6 月底之 60.24%，為避免因負債比率過高而侵蝕本公司獲利，本公司應自外取得長期且穩定之資金以改善財務結構；為配合客戶需求持續擴大營運規模，加上本公司所屬產業持續成長，本公司實有增加營運資金之需要，故本次募集新台幣 300,000 仟元用於充實營運資金以因應本公司未來營運擴大之計畫應屬可行。

綜上所述，本公司本次現金增資計畫，就其法定程序、資金取得及資金運用計畫等各方面評估均具可行性，故整體而言，其現金增資之籌資計畫應屬可行。

2 本次募集資金計畫之必要性評估

1. 充實營運資金之必要性

(1) 降低營運風險

本公司有鑑於當前金融環境整體信用風險逐步提昇，金融機構對企業放款態度趨向保守，發行公司得隨時面臨銀行縮減融資額度或提前要求償還本息之壓力，若過度依賴銀行融資將增加發行公司經營之風險。故本公司考量未來長遠之發展計畫及財務政策，本次辦理現金增資發行新股所募得之資金用於充實營運資金，增加財務靈活調度空間以降低對銀行之依存度及營運風險，確具必要性。

(2) 產業成長可期

未來新興 IA 資訊產品成長的重點會在以家庭娛樂為主的 Digital STB、遊戲機、車裝導航暨資訊設備，以及手持式裝置如：PDA、PDA Phone、Smart Phone、GPS 衛星導航器及手機等，根據 Gartner 發佈的報告，2004 年度全球 PDA 及其相關產品的出貨量比前年成長 6.6%，並且由於平均售價提高，去年市場的營收為 43 億 4200 萬美元，比 2003 年度的 37 億 2100 萬美元成長 16.7%。PDA 之外，隨著應用範圍的擴展，GPS 也逐漸成為全球無線通訊終端市場中一項重要的產品。依據工研院經資中心 ITIS 計劃資料顯示，在 2004 年智慧手機 (Smart phone) 市場的眾多廠商投入市場後，預估 2005 年到 2007 年，由於即將進入 3G 效應及營運商對加值服務積極投入，將刺激智慧手機市場持續高度成長。

(3)節省利息支出

本公司最近兩年度及 94 年上半年度之利息費用金額分別為 4,522 仟元、10,615 仟元及 9,354 仟元，呈逐年提升之趨勢；本公司最近兩年度及 94 年上半年度之財務槓桿比例分別為 1.07、1.13 及 2.28，足見本公司使用負債對本公司獲利之影響性有逐漸擴大之趨勢。故本次若能順利籌資募集資金用於充實營運資金，以本公司目前銀行借款利率約 5.0% 估算，預計每年可節省利息支出約 15,000 仟元，故本次辦理現金增資計畫以 300,000 仟元作為充實營運資金之用途應具其必要性。

單位：新台幣仟元

項目	年度	92 年度	93 年度	94 年上半年
財務槓桿度		1.07	1.13	2.28
負債比率		45.55%	46.25%	60.24%
利息費用		4,522	10,615	9,354
稅前純益		57,076	59,756	(16,482)
利息費用/稅前純益		7.92%	17.76%	(56.75)%

綜上所述，本公司此次辦理現金增資充實營運資金，以健全財務結構，提升償債能力，實具必要性。

3. 本次現金增資運用計畫、預定進度及預計可能產生效益之合理性

(1) 本次現金增資資金運用計畫及預計進度之合理性

本公司辦理現金增資係用於充實營運資金，預定於 94 年度第四季募集 300,000

仟元，並依照預計現金收支情形於 94 年第四季及 95 年第一季分別投入，藉以作為其營收成長所需之營運資金。本公司 94 年度上半年度之營收為 2,157,012 仟元，較 93 年度同期營收 1,880,244 仟元成長 14.72%，由於營運規模的成長，使本公司對營運資金之需求殷切。本次辦理現金增資預計於 94 年 11 月底募足，將可適時挹注本公司之營運資金需求，以維持本公司正常營運所需並提昇本公司之競爭力，其資金運用計畫及預定進度應具合理性。

(2) 本次現金增資資金運用計畫預計可能產生效益之合理性

A 節省利息支出

本公司本次籌資預計以 300,000 仟元用於充實因營運成長所需之營運資金，若以目前預估之銀行借款利率 5.0% 估算，平均每年約可節省 15,000 仟元之利息支出，其效益應屬合理。

B 支應營運成長所需之資金，強化公司財務狀況

各研究機構如 ABI、工研院及 MIC 等機構都預估未來 GPS、PDA 及彩色手機等產業將會大幅成長，而相關需求之小尺寸 TFT-LCD 面板及 CPU、Flash 等 Mobile IC 產品將會隨之成長，因此對於營運成長資金就更加需求殷切。在新客戶訂單挹注及原客戶出貨相對成長之下，本公司 94 年上半年營收為 2,157,012 仟元，較 93 年度同期營收成長 14.72%，惟因營運成長但自有資金較少，致負債比率由 93 年底之 46.25% 上升至 94 年 6 月底之 60.24%，故本次辦理現金增資以 300,000 仟元用於充實營運資金，將可因應未來景氣成長上升外，並可提高獲利使負債比率下降，提高流動及速動比率。若以銀行借款支應，將嚴重影響本公司之財務結構及營運風險亦隨之提高。而現金增資係屬長期資金，資金性質較為穩定，可降低本公司之經營風險，故預計營運成長獲利增加，將可改善財務狀況及提升償債能力之效益應屬合理可期。

4 分析比較各種資金調度來源對發行人當年度每股盈餘稀釋、財務負擔、股權之可能稀釋情形及對現有股東權益之影響

(1)綜觀上市(櫃)公司主要資金調度來源，大致分為股權及債權之相關籌資工具，前者有現金增資發行新股及海外存託憑證，後者如國內外轉換公司債、普通公司債及銀行借款等。茲就各種資金調度來源比較分析有利及不利因素如下：

項目		有利因素	不利因素
股	現金增資發行新股	1.改善財務結構，降低財務風險，提升市場競爭力。 2.係為資本市場較為普遍之金融商品，一般投資者接受程度高。 3.員工依法得優先認購10%~15%，可提升員工之認同感及向心力。	1.獲利水準易因股本膨脹而被稀釋。 2.對於股權較不集中之公司，其經營權易受威脅。 3.承銷價與市價若無合理差價，則不易籌集成功。
	海外存託憑證	1.經由海外市場募集資金，可拓展公司之知名度。	1.公司海外知名度及其產業成長性影響資金募集計畫成功與否。 2.固定發行成本較高，為符合經濟規模，發行額度不宜過低。
債	轉換公司債	1.因其附有「轉換權」，票面利率較長期性借款為低。 2.轉換公司債換成普通股之轉換價格，一般皆高於發行轉換公司債時普通股之時價，發行公司相當於以較高價格溢價發行股票。 3.稀釋盈餘之壓力較低。 4.轉換債經債權人請求轉換後，即由負債轉變成資本，除可節省利息支出外，亦可避免到期還本之龐大資金壓力。	1.流通性較普通股低。 2.未轉換前，財務結構無法有效改善。 3.若未轉換，則公司仍有贖回資金壓力。
	普通公司債	1.對股權沒有稀釋效果。 2.債權人對公司不具管理權，對公司經營權掌握，不會造成重大影響。 3.有效運用財務槓桿，創造較高之利潤。	1.利息負擔侵蝕公司獲利。 2.易致財務結構惡化，降低競爭力。 3.公司債期限屆滿後，公司即面臨龐大資金贖回壓力。 4.或需銀行保證。
	銀行借款或發行承兌匯票	1.對股權沒有稀釋效果。 2.債權人對公司不具管理權，對公司經營權掌握，不會造成重大影響。 3.有效運用財務槓桿，創造較高之利潤。	1.利息負擔侵蝕公司獲利。 2.財務結構惡化，降低競爭能力。 3.或需擔保品。 4.到期有還款壓力。

(2)分析比較各種資金調度來源對當年度每股盈餘稀釋之影響

經取具本公司本次辦理現金增資相關文件及時程規劃，並考量目前金融市場狀況，就一般上市櫃公司較常採用之銀行借款、國內可轉換公司債及現金增資等三種籌資方式對本公司每股盈餘稀釋之影響，具體評估如下：

單位：新台幣仟元；仟股

項 目	銀行借款	轉換公司債		現金增資
		未轉換	全數轉換	
籌資工具資金成本	1,250	375	0	0
94年期初股數	45,254	45,254	45,254	45,254
盈轉股數	3,215	3,215	3,215	3,215
現金增資新增之股數	0	0	14,286	15,000
94年度期末股數	48,469	48,469	62,755	63,469
資金成本對每股盈餘之影響	0.026元/股	0.008元/股	0	0
每股盈餘之稀釋度	—	—	2.40%	2.51%

註：1.不同籌資工具之利息成本分別為：假設銀行借款利率 5.0%、轉換公司債未轉換者其利率以 1.5%計算，現金增資為 0%。預計募集所得資金 12 月可動支，94 年利息成本計算期間為 1 個月。

2.銀行借款利息成本計算為(300,000 仟元×5.0%×1/12=1,250 仟元)；轉換公司債 94 年全數未轉換之利息成本計算為(300,000 仟元×1.5%×1/12=375 仟元)。

3.假設轉換公司債之轉換價格為 21 元(94 年 9 月 7 日之收盤價為 20.75)，故全數轉換之股數為 14,286 仟股(300,000 仟元/21=14,286 仟股)。

4.不考慮無償配股以致股數增加之稀釋效果，僅分析因現金增資或轉換公司債轉換後股本增加所造成之稀釋效果。

5.未考慮利息成本之節省下，現金增資和轉換公司債對每股盈餘稀釋程度分別為 2.51%={1-48,469/(48,469+15,000*1/12)}及 2.40%={1-48,469/(48,469+14,286*1/12)}。

由上表可知，本次募集資金若以現金增資發行新股做為資金調度工具，雖對每股盈餘產生一定之稀釋效果，惟其效益不僅可以節省利息支出，亦可藉由提撥員工認購增強員工對公司之認同感與向心力，且本公司近年來負債比率逐年升高，94 年 6 月底已達 60.24%，實不宜再採行銀行借款等負債型籌資工具，以免降低其自有資本比率損及財務結構，並對每年之資金調度造成負擔。故雖以現金增資募集本次計畫所需資金將造成每股盈餘之稀釋，惟考慮財務負擔及長遠發展，以辦理現金增資發行新股支應所需資金確有其必要性及合理性。

5.以低於票面金額發行股票者，應說明公司折價發行新股之必要性及合理性、未採用其他籌資方式之原因及其合理性暨所沖減資本公積或保留盈餘之數額：不適用。

(八) 說明本次發行價格、轉換價格、交換價格或認股價格之訂定方式

請詳閱本文第 220 頁至 224 頁(承銷價格報告書)。

(九) 資金運用概算及可能產生之效益

1.資金運用進度：

單位：新台幣仟元

計畫項目	預計完成日期	所需資金總額	預計資金運用進度	
			94 年度	95 年度
			第四季	第一季
充實營運資金	95 年第一季	300,000	170,000	130,000

2.預計可能產生之效益：

A.如為收購其他公司、擴建或新建固定資產者，應說明本次計畫完成後，預計可能增加之產銷量、值、成本結構(含總成本及單位成本)、獲利能力之變動情形、產品品質之改善情形及其他可能產生之效益：不適用

B.如為轉投資其他公司應列明事項：不適用。

C.如為充實營運資金、償還債務者，應列明下列事項：

a.公司債務逐年到期金額、償還計畫及預計財務負擔減輕情形、目前營運資金狀況、所需之資金額度及預計運用情形，並列示所編製之申報(請)年度及未來一年度各月份之現金收支預測表：本公司並無發行公司債之情形。

94 年度現金收支預測表

單位：新台幣仟元

項目	94 年/月份	1 月份	2 月份	3 月份	4 月份	5 月份	6 月份	7 月份	8 月份	9 月份	10 月份	11 月份	12 月份	合 計
期初現金餘額 1		41,718	187,957	146,874	71,481	98,184	64,306	91,112	99,041	38,443	71,950	79,571	280,682	41,718
加：非融資性收入 2														
應收帳款收現		351,882	246,234	310,546	247,850	256,383	468,318	397,509	361,748	354,810	474,001	533,700	531,742	4,534,723
應收票據收現		22,252	19,274	15,542	25,959	63,867	50,476	19,761	22,500	29,500	31,500	32,650	45,050	378,331
其他		449	444	1,146	18	4	171	46	0	650	0	0	144	3,072
合計		374,583	265,952	327,234	273,827	320,254	518,965	417,316	384,248	384,960	505,501	566,350	576,936	4,916,126
減：非融資性支出 3														0
購料支出		262,678	159,173	393,930	463,281	557,539	323,827	453,915	533,285	539,993	550,305	646,244	628,501	5,512,671
應付票據付現		2,800	2,800	5,709	2,354	1,925	1,650	2,950	3,383	3,300	2,800	2,930	3,150	35,751
製造及營業費用		16,926	14,671	11,943	10,573	11,767	15,408	11,275	11,085	10,924	11,975	11,273	12,058	149,878
利息費用		1,301	918	1,079	1,307	2,131	2,618	2,182	2,968	3,802	4,626	4,792	4,419	32,143
固定資產		46	0	445	0	0	200	1,064	125	200	0	0	250	2,330
其他		0	0	1,137	0	73	54	0	0	0	0	0	0	1,264
合計		283,751	177,562	414,243	477,515	573,435	343,757	471,386	550,846	558,219	569,706	665,239	648,378	5,734,037
要求最低現金餘額 4		100,000	100,000	100,000	100,000	100,000	100,000	100,000	100,000	100,000	100,000	100,000	100,000	100,000
所需資金總額 5=3+4		383,751	277,562	514,243	577,515	673,435	443,757	571,386	650,846	658,219	669,706	765,239	748,378	6,934,037
融資前可供支用現金餘額(短絀)6=1+2-5		32,550	176,347	(40,135)	(232,207)	(254,997)	139,514	(62,958)	(167,557)	(234,816)	(92,255)	(119,318)	109,240	(746,592)
融資淨額 7														0
發行新股		0	0	0	0	0	0	0	0	0	0	300,000	0	300,000
借 款		55,407	5,599	65,961	235,259	399,973	123,554	61,999	250,000	400,000	230,000	0	0	1,827,752
償 債		0	(135,072)	(54,345)	(4,868)	(180,670)	(271,956)	0	(144,000)	(193,234)	(157,634)	0	0	(1,141,779)
支付股利		0	0	0	0	0	0	0	0	0	0	0	0	0
支付董監事酬勞		0	0	0	0	0	0	0	0	0	(540)	0	0	(540)
合計		55,407	(129,473)	11,616	230,391	219,303	(148,402)	61,999	106,000	206,766	71,826	300,000	0	985,433
期末現金餘額 8=1+2-3+7		187,957	146,874	71,481	98,184	64,306	91,112	99,041	38,443	71,950	79,571	280,682	209,240	209,240

95 年度現金收支預測表

單位：新台幣仟元

項目	95 年/月份	1 月份	2 月份	3 月份	4 月份	5 月份	6 月份	7 月份	8 月份	9 月份	10 月份	11 月份	12 月份	合 計
期初現金餘額 1		209,240	224,962	153,888	104,023	116,240	108,444	104,837	110,465	106,275	106,027	88,901	95,095	209,240
加：非融資性收入 2														
應收帳款收現		614,970	624,508	600,933	675,229	730,311	727,422	681,803	622,355	599,974	697,925	749,787	736,097	8,061,314
應收票據收現		33,000	45,000	47,800	46,500	49,050	43,500	51,000	58,000	49,000	51,000	55,500	59,400	588,750
其他		0	0	0	0	0	480	0	350	0	0	0	480	1,310
合計		647,970	669,508	648,733	721,729	779,361	771,402	732,803	680,705	648,974	748,925	805,287	795,977	8,651,374
減：非融資性支出 3														0
應付帳款付現		609,200	722,428	745,320	720,531	677,415	625,409	607,657	755,225	759,257	745,392	718,726	563,626	8,250,186
應付票據付現		3,650	2,500	3,160	2,800	2,750	3,300	3,500	3,650	4,100	4,150	3,780	4,100	41,440
製造及營業費用		10,903	11,360	12,431	12,431	12,711	12,494	13,018	13,508	12,966	13,397	13,662	14,805	153,686
利息費用		3,995	3,994	4,087	3,750	3,281	2,906	2,550	2,512	2,925	3,112	2,925	2,550	38,587
固定資產		4,500	300	3,300	0	1,000	600	450	0	650	0	0	0	10,800
其他		0	0	300	0	0	300	0	0	500	0	0	0	1,100
合計		632,248	740,582	768,598	739,512	697,157	645,009	627,175	774,895	780,398	766,051	739,093	585,081	8,495,799
要求最低現金餘額 4		100,000	100,000	100,000	100,000	100,000	100,000	100,000	100,000	100,000	100,000	100,000	100,000	100,000
所需資金總額 5=3+4		732,248	840,582	868,598	839,512	797,157	745,009	727,175	874,895	880,398	866,051	839,093	685,081	9,695,799
融資前可供支用現金餘額(短絀)6=1+2-5		124,962	53,888	(65,977)	(13,760)	98,444	134,837	110,465	(83,725)	(125,149)	(11,099)	55,095	205,991	483,972
融資淨額 7														0
發行新股		0	0	0	0	0	0	0	0	0	0	0	0	0
借 款		0	0	70,000	30,000	0	0	0	90,000	150,000	0	0	0	340,000
償 債		0	0	0	0	(90,000)	(130,000)	(100,000)	0	0	0	(60,000)	(200,000)	(580,000)
支付股利		0	0	0	0	0	0	0	0	(18,331)	0	0	0	(18,331)
支付董監事酬勞		0	0	0	0	0	0	0	0	(493)	0	0	0	(493)
合計		0	0	70,000	30,000	(90,000)	(130,000)	(100,000)	90,000	131,176	0	(60,000)	(200,000)	(258,824)
期末現金餘額 8=1+2-3+7		224,962	153,888	104,023	116,240	108,444	104,837	110,465	106,275	106,027	88,901	95,095	105,991	105,991

- b.增資計畫如用於充實營運資金、償還債務者，應說明行業特性、應收帳款收款與應付帳款付款政策、資本支出計畫、財務槓桿及負債比率，並說明償債或充實營運資金之原因：

(a)應收帳款收款與應付帳款付款政策

本公司因銷貨而產生應收帳款，係依本公司之「客戶授信管理辦法」予以估計。Foundry/ASIC 客戶一般以收 L/C 為主，其餘客戶一般收款條件主要為 T/T 方式，本公司應收帳款政策主要搜集客戶資料、銀行往來資料、出貨量等因素，每年並依客戶交易情形、行業景氣動態、財務及信用變化狀況等，重新評估客戶之信用額度及付款條件適當與否，以衡量予客戶之授信天數。本公司之銷售客戶多為國內外知名大廠，如宏達國際、華碩電腦、鼎天國際、無敵科技、凌越科技及華邦電子等皆屬質優之廠商，因此整體而言收款天數平均約為 45-60 天。

本公司係屬專業 IC 設計服務公司及代理銷售小尺寸 TFT-LCD 面板、Flash Memory，及依客戶不同需求提供 Foundry、COT、ASIC 等服務，故主要進貨產品為晶圓、面板、CPU 及 Flash Memory。由於韓國三星為知名國際級晶圓代工及面板廠商，其設備先進及技術領先，因此在生產製程與品質管制之表現皆能符合本公司顧客要求，有助於本公司產品產銷順暢亦能有效控制成本，故三星公司為本公司之主要供應商。而本公司支付予韓國三星之應付帳款主要係於進貨後採即期信用狀支付，而向台灣三星主要採購 TFT-LCD 面板及 CPU，於進貨後以電匯方式支付貨款。

(b)財務槓桿及負債比率

項目/年度	91 年度	92 年度	93 年度	94 年上半年度
財務槓桿度	1.02	1.07	1.13	2.28
負債比率	27.77%	45.55%	46.25%	60.24%
長期資金/固定資產	1,710.23%	1,627.32%	2,253.68%	2,867.44%
流動比率	312.98%	198.69%	185.38%	148.98%
速動比率	256.00%	161.80%	118.49%	99.66%

財務槓桿度係為衡量財務風險之指標，由利息費用之變動評估對營業利益之影響程度，由上表可知本公司最近三年度財務槓桿度大致呈上升之趨勢，近年來隨營運規模之拓展，本公司負債總額及負債比率隨著營收增加而上升，此次辦理現金增資將可強化本公司之財務結構，且流動比率及速動比率應較前一年度提升，故本次辦理現金增資對財務結構及短期償債能力具有相當正面效益；綜上所述，本次發行現金增資對本公司整體營運發展、健全財務結構及強化償債能力均具有正面助益，因此為降低其營運及財務風險、提升市場競爭力，此次籌資具有其必要性及合理性。

- C.增資計畫如用於償債者，應說明原借款用途及其效益達成情形。若原借款係用以購買營建用地或支付營建工程款者，應就預計自購置該營建用地至營建個案銷售完竣所需之資金總額、不足資金之來源及各階段資金投入及工程進度，說明原借款原因，並就認列損益之時點、金額說明預計可能產生效益及其達成情形：不適用

- D.如為購買營建用地或支付營建工程款者，應詳列預計自購買土地至營建個案銷售完竣所需之資金總額、不足資金之來源及各階段資金投入及工程進度，並就認列損益之時點、金額說明預計可能產生效益：不適用。

E.如為購買未完工程並承受賣方未履行契約者，應列明買方轉讓理由、受讓價格決定依據及受讓過程對契約相對人權利義務之影響：不適用。

三、本次受讓他公司股份發行新股應記載事項：

本公司本次係辦理現金增資發行新股，故不適用。

四、本次併購發行新股應記載事項：

本公司本次係辦理現金增資發行新股，並無併購計畫，故不適用。

肆、財務概況

一、最近五年度簡明財務資料

(一)簡明資產負債表及損益表

1.簡明資產負債表

單位：新台幣仟元

項 目	年 度	最近五年度財務資料(註1)					94年6月30日財務資料(註1)
		89年	90年	91年	92年	93年	
流動資產		404,237	437,738	554,047	785,830	810,280	1,135,560
基金及長期投資		-	34,724	38,136	41,520	116,547	104,369
固定資產		10,654	19,182	27,501	29,470	22,973	17,548
無形資產		2,613	1,760	1,427	1,033	-	-
其他資產		7,191	8,281	30,016	22,869	13,514	7,949
資產總額		424,695	501,685	651,127	880,722	963,314	1,265,426
流動負債	分配前	120,347	124,991	177,025	395,496	437,084	753,093
	分配後	120,350	124,996	214,808	396,139	437,084	-
長期負債		-	-	-	-	-	-
其他負債		2,613	2,727	3,772	5,654	8,493	9,155
負債總額	分配前	122,960	127,718	180,797	401,150	445,577	762,248
	分配後	122,963	127,723	218,580	401,793	445,577	-
股本		200,000	270,480	358,630	407,493	452,542	452,542
待分配股票股利		-	-	-	-	-	32,153
資本公積		55,500	25,500	1,157	1,157	1,237	342
保留盈餘	分配前	46,235	77,718	110,287	71,248	71,002	24,339
	分配後	5,752	13,906	23,641	26,371	71,002	-
累積換算調整數		-	269	256	(326)	(7,044)	(7,974)
股東權益	分配前	301,735	373,967	470,330	479,572	517,737	503,178
總 額	分配後	301,732	373,962	432,547	478,929	517,737	-

註1：上開最近五年度財務資料，均經會計師查核簽證。

註2：93年度盈餘分配業經股東常會決議通過。

2.簡明損益表

單位：新台幣仟元

年 度 項 目	最近五年度財務資料(註1)					94年6月30 日財務資料 (註1)
	89年	90年	91年	92年	93年	
營業收入	886,874	1,104,973	2,303,561	2,908,075	3,827,311	2,157,012
營業毛利	162,880	168,178	260,187	267,365	302,090	115,281
營業損益	79,306	69,919	77,391	64,850	89,267	16,638
營業外收入	16,442	21,675	24,360	12,744	10,334	4,295
營業外支出	15,446	3,436	7,082	20,518	39,845	37,415
稅前損益	80,302	88,158	94,669	57,076	59,756	(16,482)
稅後損益	61,560	71,966	96,381	47,607	44,631	(13,970)
每股盈餘(註2)	2.68	1.59	2.13	1.05	0.99	(0.31)

註1：上開最近五年度財務資料，均經會計師查核簽證。

註2：每股盈餘係按追溯調後股數計算。

(二)影響上述財務報表作一致性比較之重要事項：無

(三)最近五年度簽證會計師姓名及查核意見

1.最近五年度簽證會計師姓名及查核意見

簽證年度	會計師事務所名稱	會計師姓名	查核意見
89年	資誠會計師事務所	蔡金拋、林鈞堯	無保留意見
90年	資誠會計師事務所	蔡金拋、林鈞堯	修正式無保留意見
91年	資誠會計師事務所	杜佩玲、林鈞堯	修正式無保留意見
92年	資誠會計師事務所	杜佩玲、林鈞堯	修正式無保留意見
93年	資誠會計師事務所	杜佩玲、吳漢期	修正式無保留意見

2.最近五年度更換會計師資訊

(1)八十九年因業務需要更換會計師，相關資料如下：

A.關於前任會計師者

更換日期	民國八十九年八月		
更換原因及說明	為配合本公司業務多角化經營及股票公開發行等事宜，逐另行委託國際性事務所(資誠會計師事務所)提供審計、稅務及各項管理諮詢服務		
說明係委任人或會計師終止或不接受委任	當事人 情 況	會計師	委任人
	主動終止委任		✓
最近兩年內簽發無保留意見以外之查核報告書意見及原因	無		
與發行人有無不同意見	無		
其他揭露事項(依證券發行人財務報告編製準則第二十二條第一款第四目應加以揭露者)	無		

B.關於繼任會計師者：

事務所名稱	資誠會計師事務所
會計師姓名	蔡金拋、林鈞堯
委任之日期	八十九年八月
委任前就特定交易之會計處理方法或會計原則及對財務報告可能簽發之意見諮詢事項及結果	無
繼任會計師對前任會計師不同意見事項之書面意見	無

C.前任會計師對證券發行人財務報告編製準則第二十二條第一款及第二款第三目事項之復函：不適用。

- (1) 為因應資誠會計師事務所內部行政組織調整之需要，民國 91 年度財務報表查核簽證會計師由蔡金拋及林鈞堯會計師變更為杜佩玲及林鈞堯會計師。
- (2) 為因應資誠會計師事務所內部行政組織調整之需要，民國 93 年度財務報表查核簽證會計師由杜佩玲及林鈞堯會計師變更為杜佩玲及吳漢期會計師。
- (3) 公司自公開發行後最近連續五年由相同會計師查核簽證者，應說明未更換之原因、目前簽證會計師之獨立性暨發行公司對強化會計師簽證獨立性之具體因應措施：不適用。

(四)財務分析

分析項目		年度	最近五年度財務資料					當年度截至 94年6月30日
		89年	90年	91年	92年	93年		
財務結構 (%)	負債占資產比率	28.95	25.46	27.77	45.55	46.25	60.24	
	長期資金占固定資產比率	2,832.13	1,949.57	1,710.23	1,627.32	2,253.68	2,867.44	
償債能力	流動比率(%)	335.89	350.22	312.98	198.69	185.38	148.98	
	速動比率(%)	313.10	320.49	256.00	161.80	118.49	99.66	
	利息保障倍數	140.90	510.58	73.60	13.62	6.63	-	
經營能力	應收款項週轉率(次)	43.84	7.61	9.21	6.69	6.52	7.71	
	應收款項收現日數	8	48	40	55	56	47	
	存貨週轉率(次)	46.63	27.03	48.71	28.94	16.68	12.63	
	平均售貨日數	8	14	7	13	22	29	
	固定資產週轉率(次)	83.24	52.91	83.76	98.68	166.60	122.92	
	總資產週轉率(次)	2.09	2.02	3.54	3.30	3.97	1.70	
獲利能力	資產報酬率(%)	24.47	15.57	16.89	6.66	5.70	(0.62)	
	股東權益報酬率(%)	33.60	21.30	22.83	10.02	8.95	(2.74)	
	占實收資本比率(%)	營業利益	39.65	25.85	21.58	15.91	19.73	3.68
		稅前純益	40.15	32.59	26.40	14.01	13.20	(3.64)
	純益率(%)	6.64	6.51	4.18	1.64	1.17	(0.65)	
	每股盈餘(元) (註4)	追溯前	6.35	2.66	2.69	1.17	0.99	(0.31)
追溯後		2.68	1.59	2.13	1.05	0.99	(0.31)	
現金流量 (註1)	現金流量比率(%)	159.74	-	66.56	-	-	-	
	現金流量允當比率(%)	267.89	-	350.02	164.88	83.75	27.52	
	現金再投資比率(%)	62.52	-	24.43	-	-	-	
槓桿度	營運槓桿度	1.11	1.96	2.74	3.22	2.44	3.84	
	財務槓桿度	1.01	1.00	1.02	1.07	1.13	2.28	

註1：營業活動現金流量為負數，故免予計算相關現金流量比率。

註2：上開最近五年度及截至94年6月30日之財務資料，均經會計師查核簽證。

註3：每股盈餘係按追溯調整後股數計算。

1.財務結構

- (1)負債占資產比率=負債總額/資產總額
- (2)長期資金占固定資產比率=(股東權益淨額+長期負債)/固定資產淨額

2.償債能力

- (1)流動比率=流動資產/流動負債
- (2)速動比率=(流動資產-存貨-預付費用-受限制用途銀存)/流動負債
- (3)利息保障倍數=所得稅及利息費用前純益/本期利息支出

3.經營能力

- (1)應收款項(包括應收帳款與因營業而產生之應收票據)週轉率=銷貨淨額/各期平均應收款項(包括應收帳款與因營業而產生之應收票據)餘額
- (2)平均收現日數=365/應收款項週轉率
- (3)存貨週轉率=銷貨成本/平均存貨額
- (4)平均銷貨日數=365/存貨週轉率
- (5)固定資產週轉率=銷貨淨額/固定資產淨額
- (6)總資產週轉率=銷貨淨額/資產總額

4.獲利能力

- (1)資產報酬率=[稅後損益+利息費用×(1-稅率)]/平均資產總額
- (2)股東權益報酬率=稅後損益/平均股東權益淨額
- (3)純益率=稅後損益/銷貨淨額
- (4)每股盈餘=(稅後淨利-特別股股利)/加權平均已發行股數現金流量

5.現金流量

- (1)現金流量比率=營業活動淨現金流量/流動負債
- (2)淨現金流量允當比率=最近五年度營業活動淨現金流量/最近五年度(資本支出+存貨增加額+現金股利)
- (3)現金再投資比率=(營業活動淨現金流量-現金股利)/(固定資產毛額+長期投資+其他資產+營運資金)

6.槓桿度

- (1)營運槓桿度=(營業收入淨額-變動成本及費用)/營業利益
- (2)財務槓桿度=營業利益/(營業利益-利息費用)

(五)會計科目重大變動說明

比較最近二年度資產負債表及損益表之會計科目：單位：新台幣仟元

項目	年度	93 年度		92 年度		差 異		說 明
		金額	金額	金額	金額	%	%	
現金及約當現金		41,719	66,450	(24,731)	(37.22%)			本期雖對銀行借款增加 1.2 億元，惟因營業活動產生淨現金流出，且對轉投資事業增資以進行海外佈局，致本期現金及約當現金減少。
應收票據及帳款淨額		547,720	624,417	(76,697)	(12.28%)			係因應收帳款控管得宜且帳款收回情況良好，致期末應收票據及帳款餘額減少。
其他應收款		34,786	15,418	19,368	125.62%			主要係應退營業稅較去年同期增加。
其他應收款 - 關係人		78,967	23,282	55,685	239.18%			因進貨金額增加，致應收之進貨折讓款亦增加。
其他金融資產 - 流動		0	18,989	(18,989)	(100.00%)			係民國 92 年度因信用狀借款而向銀行質押定期存款，民國 93 年度因信用狀況良好已無採行質押定存。
存 貨		281,123	134,024	147,099	109.76%			因業務重心移轉至銷售面板、Mobile IC 等相關產品，該等產品需備置一定庫存以因應客戶之訂單需求，致存貨餘額增加。
採權益法之長期投資		116,547	41,520	75,027	180.70%			係對被投資公司增資約一億元及依權益法認列投資損失及累積換算調整數，致淨增加約 75,027 仟元。
短期借款		266,519	224,700	41,819	18.61%			因本公司營運資金需求而向銀行借款之金額增加。
其他流動負債		15,617	4,782	10,835	226.58			係認列應付客戶瑕疵不良產品之款項。
普通股股本		452,542	407,493	45,049	11.06%			係民國 93 年辦理盈餘及員工紅利轉增資計 45,049 仟元，致普通股股本增加。
銷 貨 收 入		3,798,836	2,856,310	942,526	33.00%			係因 面板、Mobile IC 等產品銷售情況良好，致本期營業額大去年大幅增加。
勞 務 收 入		26,659	49,960	(23,301)	(46.64%)			在營業重心移轉至提供行動通訊產品整合方案下，致原提供 IC 設計服務之勞務收入遂逐步減少。
銷 貨 成 本		3,509,332	2,615,841	893,491	34.16%			因產品成本皆屬變動性質，故在出貨量大幅增加情況下，銷貨成本亦增加。
勞 務 成 本		15,889	24,869	(8,980)	(36.11%)			在營業重心移轉至提供行動通訊產品整合方案下，致原提供 IC 設計服務之勞務成本遂逐步減少。
推 銷 費 用		84,395	58,224	26,171	44.95%			主要係因擴編業務單位而增聘員工，致人事相關成本較上期增加。
採權益法認列之投資損失		18,650	7,349	11,301	153.78%			因轉投資公司尚未顯現致依權益法認列投資損失之金額增加。

二、財務報表應記載事項

- (一)92 及 93 年度財務報表及會計師查核報告：請詳閱第 82 頁至第 149 頁。
- (二)最近一年度及最近期經會計師查核簽證或核閱之母子公司合併財務報表：請詳閱第 150 頁至第 186 頁。
- (三)發行人申報(請)募集發行有價證券後，截至公開說明書刊印日前，最近期經會計師查核簽證之財務報表：請詳閱第 187 頁至第 217 頁。

三、財務概況其他重要事項

- (一)公司及其關係企業最近二年度及截至公開說明書刊印日止，如有發生財務週轉困難情事，應列明其對公司財務狀況之影響：無。
- (二)最近二年度及截至公開說明書刊印日止，有發生公司法第一百八十五條情事者：無。

(三)期後事項：無。

(四)其他：無。

四、財務概況

(一)財務狀況之檢討與分析

單位：新台幣仟元

項目 \ 年度	93 年度	92 年度	差異	
			金額	%
流動資產	810,280	785,830	24,450	3.11
固定資產	22,973	29,470	(6,497)	(22.05)
其他資產	13,514	22,869	(9,355)	(40.91)
資產總額	963,314	880,722	82,592	9.38
流動負債	437,084	395,496	41,588	10.52
長期負債	—	—	—	—
負債總額	445,577	401,150	44,427	11.07
股本	452,542	407,493	45,049	11.06
資本公積	1,237	1,157	80	6.91
保留盈餘	71,002	71,248	(246)	(0.35)
股東權益總額	517,737	479,572	38,165	7.96

增減比例變動分析說明：
因兩期增減比例變動未達 20%且變動金額未達新台幣一仟萬元，故不予以分析。

(二)經營結果之檢討與分析

單位：新台幣仟元

項目 \ 年度	93 年度	92 年度	增(減)金額	變動比例%
營業收入總額	3,886,655	2,922,279	964,376	33.00
減：銷貨退回	58,015	10,450	47,565	455.17
銷貨折讓	1,329	3,754	(2,425)	(64.60)
營業收入淨額	3,827,311	2,908,075	919,236	31.61
營業成本	3,525,221	2,640,710	884,511	33.50
營業毛利	302,090	267,365	34,725	12.99
營業費用	212,823	202,515	10,308	5.09
營業利益	89,267	64,850	24,417	37.65
營業外收入及利益	10,334	12,744	(2,410)	(18.91)
營業外費用及損失	39,845	20,518	19,327	94.20
繼續營業部門稅前利益	59,756	57,076	2,680	4.70
所得稅費用	15,125	9,469	5,656	59.73
繼續營業部門稅後純益	44,631	47,607	(2,976)	(6.25)

最近二年度增減比例變動達 20%，且變動金額達 300 萬元以上者之分析說明：

1.93 年度 Mobile IC 產品、TFT-LCD 面板銷售狀況頗佳，致整體營業收入及相關營業成本均較去年同期大幅提昇。

- 2.93 年度為因應營運資金需求，持續增加對銀行之借款，致相關利息費用較去年同期提昇。
- 3.93 年度因被投資公司營運績效不佳，而本公司依權益法認列相關投資損失。
- 4.93 年度因新台幣大幅升值，且本公司外幣淨資產部位較大，致兌換損失增加。
- 5.93 年度因評估可申請研究發展投資抵減之金額較去年同期減少，致未若去年同期經評估而認列遞延所得稅資產及所得稅利益。

(三) 現金流量

1.最近兩年度現金流量變動分析

單位：新台幣仟元

	93 年 12 月 31 日	92 年 12 月 31 日	增 (減) 比例
現金流量比率(%)	—	—	—
現金流量允當比率(%)	83.75	164.88	(49)
現金再投資比率 (%)	—	—	—
增減比例變動說明： 93 年度為因應客戶訂單需求及因商品特性而需備置一定庫存，致存貨較去年同期大幅增加，經計算現金流量允當比率較民國 92 年度下降。			

- 2.現金不足額之補救措施：本期主要採借款方式支應現金需求，本期借款約增加 118,477 仟元。

3.未來一年現金流動性分析

單位：新台幣仟元

期初現金餘額	非融資性收入	非融資性支出	預計現金剩餘 (不足) 數額	預計現金不足額之補救措施	
				投資計劃	理財計畫
41,718	4,916,126	5,734,034	(746,592)	—	分析 3
本年度現金流量變動情形分析： 1.營業活動：本公司預計民國 94 年度薄膜電體液晶顯示器仍將係本公司主要產品之一，且受市場對相關產品高度需求之帶動及新產品開發之挹注下，相關產品之營業額可望持續提昇，惟因該產品之主要往來客戶均屬知名大廠，授信期間較長，故應收票據及帳款淨額將較民國 93 年度大幅增加，係營業活動預計產生淨現金流出之主要原因。 2.投資活動：無。 3.融資活動：為充實營運資金，預計民國 94 年度將辦理現金增資。					

(四) 最近年度資本支出對財務業務之影響：無

(五) 最近年度轉投資政策、其獲利或虧損之主要原因、改善計畫及未來一年投資計畫：

單位：新台幣仟元

項目	說明	金額	政策	獲利或虧損之主要原因	改善計畫	未來一年投資計畫
CoAsia International Corp.		146,237	控股公司	因所投資之子公司「擎華科技公司」擴充營業據點及人員增加，相關費用增加但效益尚未顯現，致 93 年度虧損 18,650 仟元。	將引進銷售高獲利新產品，並實施預算控管制度，以評估經營績效。	無

(六) 其他重要事項：無

伍、特別記載事項

一、內部控制制度執行狀況

(一)最近三年度會計師提出之內部控制建議及目前改善情形：無

(二)最近三年度發行人內部稽核所發現重大缺失及目前之改善情形：無

本公司稽核人員於執行過程中除發現一般作業問題，並對有關單位提出改善措施建議外，並無發現重大缺失之情事。

(三)內部控制聲明書：

擎亞國際科技股份有限公司
內部控制制度聲明書

日期：九十四年三月二十三日

本公司民國九十三年一月一日至九十三年十二月三十一日之內部控制制度，依據自行檢查的結果，謹聲明如下：

- 一、本公司確知建立、實施和維護內部控制制度係本公司董事會及經理人之責任，本公司業已建立此一制度。其目的係在對營運之效果及效率(含獲利、績效及保障資產安全等)、財務報導之可靠性及相關法令之遵循等目標的達成，提供合理的確保。
- 二、內部控制制度有其先天限制，不論設計如何完善，有效之內部控制制度亦僅能對上述三項目標之達成提供合理的確保；而且，由於環境、情況之改變，內部控制制度之有效性可能隨之改變。惟本公司之內部控制制度設有自我監督之機制，缺失一經辨認，本公司即採取更正之行動。
- 三、本公司係依據「公開發行公司建立內部控制制度處理準則」(以下簡稱「處理準則」)規定之內部控制制度有效性之判斷項目，判斷內部控制制度之設計及執行是否有效。該「處理準則」所採用之內部控制制度判斷項目，係為依管理控制之過程，將內部控制制度劃分為五個組成要素：1. 控制環境，2. 風險評估，3. 控制作業，4. 資訊及溝通，及5. 監督。每個組成要素又包括若干項目。前述項目請參見「處理準則」之規定。
- 四、本公司業已採用上述內部控制制度判斷項目，檢查內部控制制度之設計及執行的有效性。
- 五、本公司基於前項檢查結果，認為本公司上開期間的內部控制制度(含對子公司之監理)，包括知悉營運之效果及效率目標達成之程度、財務報導之可靠性及相關法令之遵循有關的內部控制制度等之設計及執行係屬有效，其能合理確保上述目標之達成。
- 六、本聲明書將成為本公司年報及公開說明書之主要內容，並對外公開。上述公開之內容如有虛偽、隱匿等不法情事，將涉及證券交易法第二十條、第三十二條、第一百七十一條及第一百七十四條等之法律責任。
- 七、本聲明書業經本公司民國九十四年三月二十三日董事會通過，出席董事4人中，有0人持反對意見，餘均同意本聲明書之內容，併此聲明。

擎亞國際科技股份有限公司

董事長：李熙俊



總經理：張鴻誠



(四)委託會計師專案審查內部控制制度者，應列明其原因、會計師審查意見、公司改善措施及缺及事項改善情形：不適用

二、委託經財政部證券暨期貨管理委員會核准或認可之信用評等機構進行評等者，應揭露該信用評等機構所出具之評等報告：不適用。

三、證券承銷商評估總結意見：請詳閱第 218 頁。

四、律師法律意見書：請詳閱第 219 頁。

五、由發行人填寫並經會計師複核之案件檢查表彙總意見：不適用。

六、前次募集與發行有價證券於申報生效(申請核准)時經財政部證券暨期貨管理委員會通知應自行改進事項之改進情形：無。

七、本次募集與發行有價證券於申報生效(申請核准)時，經財政部證券暨期貨管理委員會通知應補充揭露之情形：

依行政院金融監督管理委員會證券期貨局 94 年 9 月 26 日金管證一字第 0940141306 號函要求補充說明事項：

公司 94 年上半年為何產生虧損？

公司說明：

本公司於 86 年 11 月 21 日成立，主要產品為單晶片系統(System-On-Chip)之設計服務、矽智產(Silicon Intellectual Property)服務及晶圓代工(Wafer foundry)之技術支援與行銷。隨著行動通訊多媒體及行動(汽車、個人)導航器系統模組產品蓬勃發展，市場對於 TFT-LCD 小尺寸面板、彩色手機、PDA、GPS 等產品需求殷切，為滿足部份客戶一次購足及擴大營運之綜效，本公司自 91 年開始代理銷售由三星電子所生產之小尺寸面板、CPU 及 Flash 等產品，本公司目前已成為 Samsung 全球第一個行動通訊解決方案的專業夥伴，由 Samsung 提供各種低電壓運算晶片、高效能的 Flash Memory、TFT LCD 面板、CIS 等元件，並依客戶所需之功能整合至不同之系統產品內，因而使得銷售 TFT-LCD 面板及 CPU、Flash 產品之金額逐年增加。

本公司 91、92、93 及 94 上半年度之營業收入分別為 2,303,561 仟元、2,908,075 仟元、3,827,311 仟元及 2,157,012 仟元；營業成本分別為 2,043,374 仟元、2,640,710 仟元、3,525,221 仟元及 2,041,731 仟元；營業毛利分別為 260,187 仟元、267,365 仟元、302,090 仟元及 115,281 仟元，皆隨營業收入之成長而呈現成長之趨勢。由於本公司所銷售產品之比重會受到客戶所屬產業、銷售產品榮枯及客戶所面對之產業及產品競爭而有所變化，94 年上半年因客戶(如宏達國際、華碩、鼎天、倚天等公司)所屬產業需求熱絡，因而使得本公司銷售面板及 Mobile IC 產品之營業額大幅增加，而 IC 設計相關產品銷售予客戶之時間比一般銷售面板及 Mobile IC 買賣的時間較長，而使得本公司之銷售組合產生變化。

94 上半年度本公司所銷售 TFT-LCD 面板、CPU 及 Flash 產品營收雖大幅成長，然因客戶採購金額較巨有較大之議價空間，加上三星為提高市場佔有率，使得銷售價格無法提升，而使得毛利率較以往年度下滑，因此 94 年上半年銷售上述產品之金額雖增加，但因毛利率下降致毛利增加幅度不高，在營業費用並無大幅下降之情況下，雖營業淨利仍為正數但仍較 93 上半年減少。

本公司雖營運規模逐年成長營業淨利仍是正數，但因自有資金不高，為擴大營運規模而持續增加銀行借款以支應營運所需致利息支出相對增加，由本公司 91、92、93 及 94 上半年度之利息支出分別為 1,304 仟元、4,522 仟元、10,615 仟元及 9,354 仟元可以看出本公司因自有資金較為不足，相關獲利均被利息支出所侵蝕。

除利息支出增加外以，在兌換損失方面，由於新台幣兌換美金由年初開始升值，而由於新台幣升值使得本公司產生了 4,463 仟元之兌換損失。在存貨跌價損失方面，因本公司銷售 4,096 色 TFT-LCD 面板之訂單未如預期，致先前下單備貨之面板銷售情況未佳及部份產品因市場價格大幅下滑，基於保守原則下提列相關存貨跌價損失 7,678 仟元。

但本公司仍為擴大營運規模及建立完整之行銷系統而積極準備，故轉投資孫公司擎華科技股份有限公司(以下簡稱擎華公司，位於香港)，再由擎華公司 100%轉投資矽擎國際貿易有限公司(以下簡稱矽擎公司，位於上海，93 年 10 月底成立)。擎華公司 94 上半年之營業收入為港幣 100,106 仟元，為支應營運規模之成長，相關之營業費用也相對增加，致營業利益僅為港幣 1,093 仟元，但由於擎華公司轉投資之矽擎公司尚在投資初期階段，再加上所推出之手機上蓋模組產品未如預期，本公司基於穩健保守原則下提列相關存貨跌價及呆滯損失，使得矽擎公司 94 上半年之稅前淨利仍處於虧損情況，而擎華公司因認列相關轉投資矽擎損失港幣 3,346 仟元，使得擎華公司 94 上半年之稅前淨利產生港幣 2,787 仟元之損失，致本公司轉投資之效益尚未顯現，而認列新台幣 11,248 仟元之投資損失。

綜上原因，本公司 94 年上半年產生虧損之情況主要是在自有資金不高而產生較多之利息支出及因轉投資尚在初期階段而效益尚未顯現等因素下而使得稅前利益呈虧損情況。

承銷商評估：

一、該公司主要經營之業務

該公司主要業務係提供特殊應用積體電路 ASIC 產品(Application Specific IC)設計生產時所需各種技術服務及晶圓代工技術服務，主要產品為晶圓產品、ASIC 產品、COT(Customer On Tool)產品及委託設計 NRE 收入，其中晶圓產品之業務係由該公司提供部份晶圓技術服務，並代為投片生產晶圓；COT 產品則係該公司依客戶之需求提供元件資料庫及 IP 以供客戶設計上的使用，並輔助客戶排除設計時可能遇到的問題，待客戶設計完成後，由該公司驗證是否符合製程需求，再轉交晶圓代工廠生產出貨；ASIC 產品係接受客戶之委託設計(NRE, Non-Recurring Engineering)，試產樣品交與客戶驗證，經客戶驗證樣品規格運作各方面無誤後，將來再接受客戶之委託大量生產，上述主要產品之差異在於所提供服務及資源之多寡程度，最終目標均為設計生產 IC，由於 IC 廣泛應用於電腦、網際網路、通訊、多媒體及消費性電子等，故其客戶主要為 IC 設計廠商、電腦週邊及系統廠商。另為滿足部份客戶一次購足及擴大營運之綜效，及鑑於 TFT-LCD 小尺寸面板隨著技術逐漸成熟及應用日愈普及下，特別是彩色手機、PDA、GPS 等產品之龐大市場需求，因此該公司開始新增銷售 TFT-LCD 小尺寸面板及終端相關產品應用之 CPU 及 Flash 等產品，並藉銷售小尺寸 TFT-CLD 面板、CPU 及 Flash 等產品佐以該公司未來銷售模組化產品增加其所衍生之商機。下表為該公司最近三年度、94 上半年度及 7、8 月之損益情況：

單位：新台幣仟元

項目	年度	91年	92年	93年	94上半年	94年7月	94年8月	94年1-8月
	營業收入		2,303,561	2,908,075	3,827,311	2,157,012	397,398	556,953
營業成本		2,043,374	2,640,710	3,525,221	2,041,731	377,165	526,177	2,945,073
營業毛利		260,187	267,365	302,090	115,281	20,233	30,776	166,290
營業費用		182,796	202,515	212,823	98,643	16,097	16,101	130,841
營業利益		77,391	64,850	89,267	16,638	4,136	14,675	35,449
營業外收入		24,360	12,744	10,334	4,295	6,569	6,915	17,779
營業外支出		7,082	20,518	39,845	37,415	13,031	10,750	61,196
稅前純益		94,669	57,076	59,756	(16,482)	(2,326)	10,840	(7,968)
所得稅利益(費用)		1,712	(9,469)	(15,125)	2,512	-	-	-
稅後純益		96,381	47,607	44,631	(13,970)	-	-	-

資料來源：該公司各年度經會計師查核簽證之財務報告，94年7月及8月為自結數

二、該公司94上半年度產生虧損之原因

(一)營業收入

單位：新台幣仟元；%

產品	年度	91年度		92年度		93年度		94年上半年	
		金額	比例(%)	金額	比例(%)	金額	比例(%)	金額	比例(%)
TFT 面板		38,536	1.67	472,926	16.26	684,870	17.89	948,708	43.98
Mobile IC		146	0.01	618,931	21.28	905,763	23.66	532,404	24.69
IC 設計服務相關產品		2,264,879	98.32	1,816,218	62.46	2,236,678	58.45	675,900	31.33
合計		2,303,561	100.00	2,908,075	100.00	3,827,311	100.00	2,157,012	100.00

資料來源：擎亞國際科技提供

由於該公司所銷售產品之比重受到客戶所屬產業、銷售產品榮枯及客戶所面對之產業及產品競爭而有所變化，94年上半年因客戶(如宏達國際、華碩、鼎天、倚天等公司)所屬產業需求熱絡，尤其在彩色手機、PDA及GPS等需求大幅成長，因而使得該公司銷售面板及Mobile IC產品之營業額大幅增加，而IC設計相關產品須與客戶做多次的驗證及討論，從接案設計到認證、完成下單至銷售予客戶之時間比一般銷售面板及Mobile IC買賣的時間較長，而使得該公司之銷售組合產生變化。

從上表可以看出，該公司最近三年度IC設計相關產品之銷售金額並無太大幅度的變動，惟該公司自91年開始，為滿足客戶一次購足之服務而代理銷售由三星電子所生產之小尺寸面板、CPU及Flash等產品，因彩色手機、PDA及GPS等產品熱銷，而對小尺寸TFT-LCD面板及CPU、Flash等產品需求大增，而使得銷售TFT-LCD面板及CPU、Flash產品之金額逐年增加，致94上半年銷售面板及Mobile IC相關產品之金額提高，其所佔比例由91年的1.68%增至94上半年的68.67%。

(二)營業成本及毛利

單位：新台幣仟元；%

產品	年度	91年度			92年度			93年度			94年上半年		
		金額	比例(%)	毛利率(%)	金額	比例(%)	毛利率(%)	金額	比例(%)	毛利率(%)	金額	比例(%)	毛利率(%)
TFT 面板		1,491	0.57	3.87	25,097	9.39	5.31	41,764	13.82	6.10	22,134	19.20	2.33
Mobile IC		7	0.00	4.79	51,443	19.24	8.31	64,788	21.45	7.15	34,689	30.09	6.52
IC 設計服務相關產品		258,689	99.43	11.42	190,825	71.37	10.51	195,538	64.73	8.74	58,458	50.71	8.65
合計		260,187	100.00	11.29	267,365	100.00	9.19	302,090	100.00	7.89	115,281	100.00	5.34

資料來源：擎亞國際科技提供

該公司 91、92 及 93 年度之營業成本分別為 2,043,374 仟元、2,604,710 仟元及 3,525,221 仟元，營業毛利分別為 260,187 仟元、267,365 仟元及 302,090 仟元，皆隨營業收入之成長而呈現成長之趨勢。而在毛利率方面，IC 設計服務相關產品之毛利率其變化幅度不大，但銷售面板之毛利率受彩色手機、GPS 及 PDA 等產品尺寸大小及是否為雙面面板等因素而有所不同，而 Mobile IC 產品也會受到銷售 CPU 及 Flash 等產品組合之影響而有所變化，94 上半年度之毛利率下降，主要是該公司所銷售 TFT-LCD 面板、CPU 及 Flash 產品大幅增加，然因客戶採購金額較鉅有較大之議價空間，加上三星為提高市場佔有率，降低其銷售價格，因此 94 年上半年銷售上述產品之金額雖增加，但因毛利率下降致毛利增加幅度不高。

(三)營業費用

該公司之營業費用包括推銷、管理費用及研發費用，最近三年度金額分別為 182,796 仟元、202,515 仟元及 212,823 仟元，呈現逐年成長之趨勢，主要係因該公司之營運規模擴大，相關之攤銷費用及人員薪資增加所致。而 94 年上半年度營業費用為 98,643 仟元，與最近三年度比較金額差異不大。

(四)營業利益

該公司 94 上半年度雖因營收成長，但因銷售較多低毛利率之面板及 Mobile IC 產品，而使得毛利增加之金額不大，惟該公司在相關營業費用上控制得宜，其 94 上半年度之營業利益仍是獲利狀態。

(五)營業外收支

1.營業外收入

單位：新台幣仟元

項目	年度	93 上半年度	94 上半年度	差異數
利息收入		184	167	(17)
採權益法認列之投資收益		1,134	0	(1,134)
存貨跌價回升利益		924	0	(924)
什項收入		7,526	4,128	(3,398)
營業外收入及利益合計		9,768	4,295	(5,473)

資料來源：該公司各年度經會計師查核簽證之財務報告

該公司 93 及 94 年上半年度之營業外收入分別為 9,768 仟元及 4,295 仟元，而營業外收入主要為該公司提供孫公司擎華公司管理支援服務所認列之收入，其內容主要為出差費用之收取，因擎華公司管理方面漸上軌道，94 上半年支援擎華科技的項目較 93 上半年少，因而所認列之收入較 93 上半年為低。綜上因素，該公司 94 上半年之營業外收入較 93 上半年減少了 5,473 仟元。

2.營業外支出

位：新台幣仟元

項目	年度	93 上半年度	94 上半年度	差異數
利息費用		3,758	9,354	5,596
處分固定資產損失		305	0	(305)
兌換損失		1,820	4,463	2,643
存貨跌價損失		0	7,678	7,678
採權益法認列之投資損失		0	11,248	11,248
什項支出		190	4,672	4,653
營業外費用及損失合計		6,073	37,415	31,342

資料來源：該公司各年度經會計師查核簽證之財務報告

該公司 93 及 94 上半年之營業外支出分別為 6,073 仟元及 37,415 仟元，主要項目為利息費用、採權益法認列之投資損失、存貨跌價損失及兌換損失等。94 上半年雖該公司營業收入較 93 上半年增加 14.72%，但因自有資金不高，為了增加營運規模所支付相關借款利息費用為 9,354 仟元，較 93 上半年之利息費用 3,758 仟元增加了 5,596 仟元。在兌換損失方面，由於新台幣兌換美金由年初開始升值，因該公司之進銷貨均以美金計價，而由於新台幣升值使得該公司產生了 4,463 仟元之兌換損失，較 93 上半年增加了 2,643 仟元。而在存貨跌價損失方面，因該公司原銷售 4,096 色之 TFT-LCD 面板之訂單未如預期，致先前下單備貨之面板銷售情況未佳，在目前市場主流 TFT-LCD 面板均為 6 萬 5 千色以上及部份產品因市場價格大幅下滑之情況下，基於保守原則提列相關存貨跌價損失 7,678 仟元。

而在轉投資損失方面，94 上半年該公司增加了 11,248 仟元，因該公司為開發香港及中國大陸市場，轉投資孫公司擎華科技股份有限公司(以下簡稱擎華公司，位於香港)，再由擎華公司 100%轉投資矽擎國際貿易(上海)有限公司(以下簡稱矽擎公司，位於上海)，其投資之目的主要是為建立完整之行銷體系。擎華公司 94 上半年之營業收入為港幣 100,106 仟元，為了增加營運規模相關之營業費用也相對增加，致營業利益僅為港幣 1,093 仟元，且由於擎華公司轉投資之矽擎公司尚在投資初期階段(93 年 10 月底投資)，尚未達其營運規模(如下表)，94 上半年之銷貨收入僅為港幣 1,650 仟元，致營業毛利只增加港幣 164 仟元，但為佔有先機、建立完整之行銷體系所發生之相關銷售、管理、人事支出均相對增加，而致矽擎公司 94 上半年之營業利益產生虧損，且因矽擎公司所推出之手機上蓋模組未獲客戶青睞，基於穩健保守原則下提列相關存貨跌價及呆滯損失，而使得矽擎公司稅前淨利仍處於虧損情況。而擎華公司除認列相關轉投資損失港幣 3,346 仟元(屬營業外支出)外，也由於自有資金不高，為了增加營運規模所支付相關利息費用增加，使得擎華公司 94 上半年之稅前淨利產生港幣 2,787 仟元之損失，致擎亞公司轉投資之效益尚未顯現，而認列新台幣 11,248 仟元之投資損失。

單位：港幣元

項目	年度	94 上半年度	94 上半年度
		擎華公司	矽擎公司
銷貨收入		100,106,941	1,650,184
銷貨成本		94,437,191	1,485,631
銷貨毛利		5,669,750	164,553
營業費用		4,576,541	2,626,234
營業利益		1,093,209	(2,461,681)
營業外收入		151,913	2,778
營業外支出		4,032,239	886,647
稅前淨利		(2,787,117)	(3,345,550)

資料來源：擎亞國際提供

(六)稅前純益及稅後純益

該公司 94 年上半年度之稅前純益及稅後純益分別為(16,482)仟元及(13,970)仟元。該公司最近三年度雖於 92 年接獲客戶委託對 MOBILE IC 及 TFT-LCD 之採購及 93 年度在 IT 及消費性電子產業景氣成長，再加上該公司產品獲客戶肯定及業務擴展順利下，對於 TFT-LCD 面板及 Mobile IC 產品(如 CPU、Flash 等)之需求大增，使得該公司營收逐年成長，然因 92 及 93 年度營業毛利增加的幅度不若營業收入成長下，且相關之營業費用及利息費用又因營運規模擴大而增加，致稅前純益及稅後純益並無呈成長之趨勢，94 上半年雖因面板營收仍然成長，但因其業務主要係代理性質，因此毛利金額增加幅度不大，而在營業費用並無大幅下降、利息支出增加及轉投資效益尚未顯現情況下，致稅前純益及稅後純益產生虧損情況。

(七)結論

該公司最近三年度 IC 設計相關產品之銷售金額並無太大幅度的變動，然因彩色手機、PDA 及 GPS 等產品熱銷，對小尺寸 TFT-LCD 面板及 CPU、Flash 等產品需求大增，而使得銷售 TFT-LCD 面板及 CPU、Flash 產品之金額逐年增加，致 94 上半年銷售面板及 Mobile IC 相關產品之金額提高，然因客戶採購金額較鉅而有較高之議價空間，加上韓國三星公司為提高市場佔有率，降低其銷售價格，因此，94 上半年銷售上述產品之金額雖增加，但毛利增加幅度不高，且由於銷售小尺寸 TFT-LCD 面板及 Mobile IC 等產品之附加價值尚不若 IC 設計相關產品，而在營業費用並無大幅下降之情況下，雖營業淨利仍為正數，但仍較 93 上半年減少。而在營業外收入較 93 上半年減少，且因營運規模增加，在自有資金不高之情況下，增加銀行借款致利息支出相對增加，且因轉投資之矽擎公司尚在開發階段效益尚未顯現，而使得該公司 94 上半年度之稅前利益產生虧損情況，因此其 94 年上半年產生虧損之情況應尚屬合理。

該公司雖 94 上半年產生虧損，然該公司仍積極拓展業務並擲節支出增加其獲利，該公司 94 年 8 月營收已大幅成長而使獲利提升，顯示該公司之獲利情況有顯著之進步。在轉投資方面，94 下半年擎華及矽擎公司除持續銷售利基產品增加營收外，將加入新產品 CCM 之銷售，可望為擎華及矽擎公司帶來較高之營收及獲利之成長。

八、公司初次上市、上櫃或前次及最近三年度申報(請)募集與發行有價證券時，於公開說明書中揭露之聲明書或承諾事項及其目前執行情形：無。

九、最近年度及截至公開說明書刊印日止董事或監察人對董事會通過重要決議有不同意見且有紀錄或書面聲明者：無。

十、最近三年度私募普通股辦理情形應揭露事項：無

十一、公司及其內部人員依法被處罰、公司對其內部人員違反內部控制制度規定之處罰、主要缺失與改善情形：無。

十二、其他必要補充說明事項：無。

十三、上市上櫃公司公司治理運作情形

(一) 公司治理運作情形及上市上櫃公司治理實務守則差異情形及原因：

項目	運作情形	與「上市上櫃公司治理實務守則」差異情形及原因
<p>一、公司股權結構及股東權益</p> <p>(一) 公司處理股東建議或糾紛等問題之方式</p> <p>(二) 公司掌握實際控制公司之主要股東及主要股東之最終控制者名單之情形</p> <p>(三) 公司建立與關係企業風險控管機制及防火牆之方式</p>	<p>(一) 本公司責成公司發言人為處理股東建議或糾紛之專責處理人員。</p> <p>(二) 本公司對於實際控制公司之主要股東及主要股東之最終控制者名單，係由財務單位透過股務代理掌握。</p> <p>(三) 本公司已建立適當之風險控管，並依相關法令於內部控制制度中建立相關規範。</p>	<p>(一) 與「上市上櫃公司治理實務守則」第十三條無重大差異。</p> <p>(二) 與「上市上櫃公司治理實務守則」第十九條無重大差異。</p> <p>(三) 與「上市上櫃公司治理實務守則」第十四條無重大差異。</p>
<p>二、董事會之組成及職責</p> <p>(一) 公司設置獨立董事之情形</p> <p>(二) 定期評估簽證會計師獨立性之情形</p>	<p>(一) 本公司目前設置二位獨立董事。</p> <p>(二) 本公司每年於董事會中，討論下一年度簽證會計師委任時，評估簽證會計師之獨立性。</p>	<p>(一) 與「上市上櫃公司治理實務守則」第二十四條無重大差異。</p> <p>(二) 與「上市上櫃公司治理實務守則」第二十九條無重大差異。</p>
<p>三、監察人之組成及職責</p> <p>(一) 公司設置獨立監察人之情形</p> <p>(二) 監察人與公司之員工及股東溝通之情形</p>	<p>(一) 本公司目前設置一位獨立監察人。</p> <p>(二) 本公司監察人透過稽核單位與公司之員工溝通，並按時參加股東常會與股東溝通。</p>	<p>(一) 與「上市上櫃公司治理實務守則」第四十三條無重大差異。</p> <p>(二) 與「上市上櫃公司治理實務守則」第四十八條無重大差異。</p>
<p>四、建立與利害關係人溝通管道之情形</p>	<p>本公司針對不同主體(含利害關係人)皆視不同狀況設置溝通管道，並請對應單位負責意見溝通。</p>	<p>與「上市上櫃公司治理實務守則」第五十二條無重大差異。</p>
<p>五、資訊公開</p> <p>(一) 公司架設網站，揭露財務業務及公司治理資訊之情形</p>	<p>(一) 本公司網站目前尚未有揭露財務業務及公司治理資訊之情形。</p> <p>(二) 本公司由發言人負責公司資訊</p>	<p>(一) 本公司遵守資訊公開之相關法令規定，均按時於公開資訊觀測站之資訊系</p>

項目	運作情形	與「上市上櫃公司治理實務守則」差異情形及原因
(二) 公司採行其他資訊揭露之方式(如架設英文網站、指定專人負責公司資訊之蒐集及揭露、落實發言人制度、法人說明會過程放置公司網站等)	之蒐集,並落實發言人制度,於資訊公開觀測站予以揭露公司之相關資訊。	統揭露財務業務及公司治理資訊之情形。 (二) 與「上市上櫃公司治理實務守則」第五十六條無重大差異。
六、公司設置審計委員會等功能委員會之運作情形	本公司目前尚未設置審計委員會等功能委員會。	本公司目前設置各功能委員會辦法尚待評估訂定方式與成效。
七、公司如依據「上市上櫃公司治理實務守則」訂有公司治理實務守則者,請敘明其運作與所訂公司治理實務守則之差異情形: 本公司目前尚未依據「上市上櫃公司治理實務守則」訂定公司治理實務守則;惟為落實公司治理之基本精神,尚待評估公司治理實務守則訂定方式與成效。		
八、其他有助於瞭解公司治理運作情形之重要資訊(如董事及監察人進修之情形、董事出席及監察人列席董事會狀況、風險管理政策及風險衡量標準之執行情形、保護消費者或客戶政策之執行情形、董事對利害關係議案迴避之執行情形、公司為董事及監察人購買責任保險之情形及社會責任等): (一) 本公司積極鼓勵董事及監察人進修,以增進董事及監察人專業,以利公司治理之基本精神。 (二) 本公司董事出席及監察人列席董事會情形良好。 (三) 本公司定期針對各部門進行內部控制制度評估作業,並由稽核單位擬定風險管理政策及衡量標準等,指派稽核人員執行內部稽核作業。 (四) 本公司設有專責人員處理保護消費者及客戶政策之執行,目前尚未與客戶間有重大糾紛之情形發生。 (五) 本公司之董事均未有介入利害關係議案討論表決之情形;惟為對董事會所列議案如涉有董事本身利害關係之討論表決時,除加強其對於公司治理之觀念外,亦訂定「道德行為準則」予以規範。 (六) 本公司目前已為董事及監察人向美商美國環球產物保險有限公司台灣分公司購買董事及重要職員責任保險;惟為彰顯本公司之社會責任,積極鼓勵董事及監察人不定期參與公司治理之課程與講習。		
註一:董事及監察人進修之情形,參考臺灣證券交易所股份有限公司發布之「上市上櫃公司董事、監察人進修推行要點參考範例」之規定。		
註二:如為證券商、投信投顧及期貨商者,應敘明風險管理政策、風險衡量標準及保護消費者或客戶政策之執行情形。		

(二)有訂定公司治理守則及相關規章者,應揭露其查詢方式:無。

(三)其他足以增進對公司治理運作情形之瞭解的重要資訊:無。

陸、重要決議

一、重要決議

(一)與本次發行有關之決議文：請詳閱第 74 頁至第 81 頁。

擎亞國際科技股份有限公司九十四年股東常會議事錄



時 間：中華民國九十四年六月十七日上午九時

地 點：台北市內湖區成功路5段462號(麗湖大飯店3樓)

出 席：親自出席及代理出席股數計二九、七七七、三七一股，佔本公司發行股份總數四五、二五四、二三〇股之65.80%。

一、宣佈開會：已達法定出席股數，主席依法宣佈開會。

二、主席致詞：略

三、報告事項(詳議事手冊)

1. 本公司九十三年度營業狀況報告。
2. 九十三年監察人審查報告。
3. 本公司背書保證辦理情形報告。
4. 訂定本公司「道德行為準則」報告。
5. 九十三年度大陸投資概況報告。

四、承認事項

第一案

案 由：本公司九十三年度營業報告書及財務報表，提請 承認案。

說 明：本公司九十三年度財務報表，業經資誠會計師事務所杜佩玲會計師及吳漢期會計師查核竣事，並出具修正式無保留意見查核報告書(請參閱議事手冊第15-22頁)，連同營業報告書，業經民國九十四年三月廿三日董事會議通過，並經本公司監察人審查完竣並出具報告書在案，提請 承認。

決 議：本案經主席徵詢全體出席股東，無異議照案通過。

第二案

案 由：本公司九十三年度盈餘分配案，敬請 承認。

說 明：擬具盈餘分配表，如下：

盈餘分配表
中華民國九十三年年度

單位：新台幣元

項 目	金 額	
	小 計	合 計
期初未分配盈餘		\$ 152,425
本期稅後純益	\$ 44,630,912	
本期可供分配總額		44,783,337
提列10%法定盈餘公積	4,463,091	
特別盈餘公積	7,044,342	
員工紅利-股票	5,000,000	
董監事酬勞	540,000	
普通股股東股票股利	27,152,540	
分配總額		44,199,973
期末未分配盈餘		583,364

註 1：特別盈餘公積：累積換算調整數為負數，依 89.01.03(89)台財證 100116 號函規定提撥特別盈餘公積

2：本公司配發盈餘分配之股票股利及股票紅利計算至十元為止。

3：擬配發員工股票紅利 500,000 股，占盈餘轉增資比例為 15.55%。占 93 年底流通在外股數比例為 1.10%

4：擬配發員工紅利及董監事酬勞後之設算每股盈餘為 NT\$0.863 元。

5：擬配發員工紅利配發新股依 93.12 月份交易平均價每股 16.57 元計算之合計總額為 8,285,000 元，未高於本期稅後純益之百分之五十，或可分配盈餘（扣除法定盈餘公積、特別盈餘公積及彌補虧損後餘額）之百分之五十。

決 議：本案經主席徵詢全體出席股東，無異議照案通過。

五、討論暨選舉事項：

第一案

案 由：盈餘、員工紅利轉增資發行新股案，敬請 討論。

說 明：為充實公司營運資金擬辦理盈餘、員工紅利轉增資發行新股：

1. 擬自 93 年度可分配盈餘中提撥新台幣 32,152,540 元(含員工紅利 5,000,000 元)，轉增資發行新股 3,215,254 股，每股面額新台幣 10 元。按配股基準日股東持股比例，每仟股無償配發 60 股，配發不足一股之畸零股，得由股東自行在配股基準日起五日內向本公司股務代理部辦理拼湊整股之登記，拼湊不足一股之畸零股，依公司法

第二四〇條規定，依面額改發現金至元為止，並擬請股東會授權董事長洽特定人認足之。

2. 本次增資發行之新股，其權利義務與原發行普通股相同。
3. 本次增資計畫如有變動，擬提請股東會授權董事會全權處理。
4. 有關配股事宜，俟股東會通過並呈主管機關核准後，擬請股東會授權董事會另訂增資配股基準日辦理相關事宜。

決議：本案經主席徵詢全體出席股東，無異議照案通過。

第二案

案由：修訂本公司章程案，敬請決議。

說明：請參照章程修正條文對照表。

條款	原條文	修正後條文	修正原因
第六條	本公司資本總額定為新臺幣七 <u>一五、〇〇〇、〇〇〇</u> 元，分為七 <u>一、五〇〇、〇〇〇</u> 股，每股金額新臺幣壹拾元，分次發行。前項資本總額內保留新台幣四〇、〇〇〇、〇〇〇元供發行員工認股權憑證，共計四、〇〇〇、〇〇〇股，得依董事會決議次發行。	本公司資本總額定為新臺幣七 <u>四、五〇〇、〇〇〇</u> 元，分為七 <u>四、五〇〇、〇〇〇</u> 股，每股金額新臺幣壹拾元，分次發行。前項資本總額內保留新台幣四〇、〇〇〇、〇〇〇元供發行員工認股權憑證，共計四、〇〇〇、〇〇〇股，得依董事會決議次發行。	為因應業務需要
第十六條	全體董事及監察人之報酬由股東會議定之。不論營虧得依同業通常水準支給之。	本公司董事及監察人之報酬授權董事會依董事、監察人對本公司營運參與之程度及貢獻之價值暨同業通常水準議定支給之。	為因應業務需要
第十九條之二	本公司股利政策係依據本公司資本及財務結構、營運狀況、資本預算及內外部環境變化由董事會予以訂定。本公司目前正處於營運成長階段，須以保留盈餘因應營運成長及投資需求之資金，現階段採取剩餘股利政策。盈餘分配之原則如下：以不低於當年度可分配盈餘之百分之 <u>七十</u> 分配之，依公司資金需求擬定發放股票股利及現金股利之比率，惟此部份現金股利比率不超過百分之 <u>五十</u> 。	本公司股利政策係依據本公司資本及財務結構、營運狀況、資本預算及內外部環境變化由董事會予以訂定。本公司目前正處於營運成長階段，須以保留盈餘因應營運成長及投資需求之資金，現階段採取剩餘股利政策。盈餘分配之原則如下：以不低於當年度可分配盈餘之百分之 <u>五十</u> 分配之，依公司資金需求擬定發放股票股利及現金股利之比率，惟此部份現金股利比率不超過百分之 <u>八十</u> 。	為因應業務需要
第廿一條	本章程訂立於民國八十六年十月廿九日。第一次修正於民國八十六年十一月十一日。第二次修正於民國八十九年二月一日。第三次修正於民國八十九年九月八日。第四次修正於民國八十九年十一月六日。第五次修正於民國九十年五月十六日。第六次修正於民國九十一年六月十一日。第七次修正於民國九十二年六月廿七日。第八次修正於民國九十三年六月廿五日。	本章程訂立於民國八十六年十月廿九日。第一次修正於民國八十六年十一月十一日。第二次修正於民國八十九年二月一日。第三次修正於民國八十九年九月八日。第四次修正於民國八十九年十一月六日。第五次修正於民國九十年五月十六日。第六次修正於民國九十一年六月十一日。第七次修正於民國九十二年六月廿七日。第八次修正於民國九十三年六月廿五日。第九次修正於民國九十四年六月十七日。	增列修訂日期。

決議：本案經主席徵詢全體出席股東，無異議照案通過。

第三案

案由：修訂「取得或處分資產處理程序」案，提請討論。

說明：配合証期會 91.12.18 發佈「公開發行公司取得或處分資產處理準則」，擬修訂「取得或處分資產處理程序」部份條文。詳修正條文對照表。

條款	原條文	修正後條文	修正原因
第十二條第一款第 4 項	<p>A. <u>有關於避險性交易乃在規避風險，故無損失上限設定之必要。</u></p> <p>B. 如屬特定目的之交易契約，部位建立後，應設停損點以防止超額損失。停損點之設定，以不超過交易契約金額之百分之十為上，如損失金額超過交易金額百分之十時，需即刻呈報總經理及董事長，並向董事會報告，商議必要之因應措施。</p> <p>C. 個別契約損失金額以不超過新台幣伍佰萬元及全數有效契約損失總額不超過新台幣參仟萬元。</p>	<p>A. 有關於避險性及特定目的之交易之衍生性商品契約，部位建立後，應設停損點以防止超額損失。停損點之設定，以不超過交易契約金額之百分之十為上限，如損失金額超過交易金額百分之十時，需即刻呈報總經理及董事長，並向董事會報告，商議必要之因應措施。</p> <p>B. 個別契約損失金額以不超過新台幣伍佰萬元及全數有效契約損失總額不超過新台幣參仟萬元。</p>	為因應財務穩健需要

決議：本案經主席徵詢全體出席股東，無異議照案通過。

第四案

案由：改選董事及監察人案，提請選舉。

說明：1. 本公司現任董監事任期已於 94.6.10 屆滿，擬於本年股東常會改選新任董事及監察人。

2. 本次應選董事五人、監察人三人，任期自民國九十四年六月十七日起至九十七年六月十六日止，任期三年。

3. 提請選舉。

選舉結果：擎亞國際科技股份有限公司九十四年股東常會
董事當選名單

戶 號	戶名/姓名	當選權數
1	李 熙 俊	33,435,308
3	張 鴻 誠	31,624,033
4	台灣三星電子股份有限公司	31,400,788

-	趙晚載	25,800,988
-	邱聖宗	25,545,788

監察人當選名單

戶號	戶名/姓名	當選權數
45	朴聖鎬	32,666,149
-	龔汝沁	28,085,557
28	高月姣	27,932,437

第五案

案由：擬解除公司法第 209 條有關董事競業禁止之限制，提請決議。

說明：依公司法第 209 條規定「董事為自己或他人為屬於公司營業範圍內之行為，應對股東會說明其行為之重要內容，並取得其許可。」擬解除本公司董事有關競業禁止之限制。

決議：本案經主席徵詢全體出席股東，無異議照案通過。

七、其他討論事項及臨時動議：無

八、散會

主席：李熙俊



記錄：陳俊隆



擎亞國際科技股份有限公司董事會會議事錄



開會日期：民國九十四年八月二十九日(星期一)上午九時

開會地點：台北市南港區園區街3-2號13F

出席董事：李董事俊熙(張董事鴻誠代)、洪董事完勳、張董事鴻誠、趙董事完載

主席：張鴻誠

紀錄：陳俊隆



壹、宣佈開會

貳、主席報告：略

參、報告事項：略

肆、討論及決議事項：

第一案

案由：調整本公司額定股本中可轉換公司債保留額度案。

說明：為配合實際需要，擬將原額定股本中保留之可轉換公司債額度 20,000,000 股調整為 5,000,000 股。是否可行，提請公決。

決議：全體出席董事同意照案通過。

第二案

案由：現金增資案。

說明：1. 本公司原資本總額為新台幣 745,000,000 元，分為 74,500,000 股，每股新台幣 10 元，分次發行，實收資本額為新台幣 452,542,300 元。經 94.06.17 股東會決議及 94.08.04

董事會決議，增資發行新股 32,152,540 元。配股基準日 94.08.28。

2. 本公司為因應未來發展及資金需求，擬辦理現金增資新台幣 150,000,000 元，計發行普通股 15,000,000 股，每股面額新台幣 10 元，暫定以每股 20 元溢價發行，預計募集金額新台幣 300,000,000 元，實際發行價格擬授權董事長依市場狀況與證券承銷商議定之。

3. 本次現金增資除依法保留百分之 10 由員工認股，另提撥百分之十供公開承銷外，餘由原股東依原持有股份比例儘先分認，認購不足一股之畸零股由股東自行拼湊，原股東及員工放棄認購及拼湊不足一股之畸零股，由董事會授權董事長洽特定人按發行價格承購。

4. 本次現金增資之資金來源、計劃項目、預計進度及預計可能產生效益詳如附件一。

5. 本次計劃之資金來源、發行價格及條件、資金運用計劃項目、預計進度、預計可能產生效益暨一切有關本次現金增資之事宜，未來如因法令之變更，經主管機關核定修正或有未盡事宜或因客觀環境改變而變更時，授權董事長處理後續相關事宜。

6. 本次現金增資於呈報主管機關核准後，由董事會另行訂定本次增資之相關事宜。以上是否可行，提請公決。

決 議：全體出席董事同意照案通過。

第三案

案 由：本公司九十四年度上半年決算表冊，敬請 討論。

說 明：1. 本公司九十四年度上半年財務報表，業經資誠會計師事務所杜佩玲會計師及吳漢期會計師查核竣事，並出具查帳報告書，敬請鑒核。詳如附件。
2. 上述表冊並提請監察人查核。

決 議：全體出席董事同意照案通過。

第四案

案 由：為因應本公司業務擴增，資金需求，擬向各銀行申請融資額度(含借款、保證或其他授信暨金融商品融資業務)，授權委託董事長全權處理。

說 明：

項 目	融資額度	其他	備 註
銀 行			
華南銀行	新台幣三億	-	續約
台新銀行	新台幣二億	應收帳款擔保融資額度新台幣三億	續約

決 議：全體出席董事同意照案通過。

伍、臨時動議

陸、散會

附件一

1. 本次計畫所需資金總額：新台幣 300,000 仟元

2. 資金來源：現金增資發行普通股 15,000 仟股，每股面額新台幣 10 元整，暫訂每股以新台幣 20 元溢價發行，預計募集金額新台幣 300,000 仟元。

3. 計畫項目與預計資金運用進度：

單位：新台幣仟元

計畫項目	預定完成日期	所需資金總額	資金運用進度	
			94 年度	95 年度
			第四季	第一季
充實營運資金	95 年第 1 季	300,000	170,000	130,000
合 計		300,000	170,000	130,000

4. 預計可能產生效益：

- (1) 各研究機構如 ABI、工研院及 MIC 等機構都預估未來 GPS、PDA 及彩色手機等產業將會大幅成長，而相關需求之小尺寸 TFT-LCD 面板及 CPU、Flash 等 Mobile IC 產品將會隨之成長，因此本公司對於營運成長資金之需求就更加殷切。在新客戶訂單挹注及原客戶出貨相對成長之下，本公司 94 年上半年營收為 2,157,012 仟元，較 93 年度同期營收成長 14.72%，惟因營運成長但自有資金較少，致負債比率由 93 年底之 46.25% 上升至 94 年 6 月底之 0.24%，故本次辦理現金增資以 300,000 仟元用於充實營運資金，將可因應未來景氣成長上升外，並可增加營收及獲利使負債比率下降，提高流動及速動比率。
- (2) 本公司計劃以 300,000 仟元用於充實營運資金，係為支應營運成長所需之用，若以本公司目前銀行借款利率約 5.0% 估算，預計每年可節省利息支出約 15,000 仟元。

會計師查核報告

(93)財審報字第 0075 號

擎亞國際科技股份有限公司 公鑒：

擎亞國際科技股份有限公司民國九十二年十二月三十一日及民國九十一年十二月三十一日之資產負債表，暨民國九十二年一月一日至十二月三十一日及民國九十一年一月一日至十二月三十一日之損益表、股東權益變動表及現金流量表，業經本會計師查核竣事。上開財務報表之編製係管理階層之責任，本會計師之責任則為根據查核結果對上開財務報表表示意見。如財務報表附註四（五）所述，貴公司民國九十二年度及民國九十一年度對孫公司擎華科技股份有限公司所認列之投資損益及附註十一所揭露之相關資訊，係依其所委任會計師查核之財務報表作評價及揭露，本會計師並未查核該等財務報表。截至民國九十二年及九十一年十二月三十一日止，其相關之長期股權投資餘額分別為 41,321 仟元及 37,852 仟元，各占資產總額之 4.7%及 5.8%。民國九十二年度及九十一年度依據其他會計師查核之財務報表分別認列投資損失 7,263 仟元及投資收益 3,524 仟元，各占稅前淨利之（12.7%）及 3.7%。

本會計師係依照「會計師查核簽證財務報表規則」及中華民國一般公認審計準則規劃並執行查核工作，以合理確信財務報表有無重大不實表達。此項查核工作包括以抽查方式獲取財務報表所列金額及所揭露事項之查核證據、評估管理階層編製財務報表所採用之會計原則及所作之重大會計估計，暨評估財務報表整體之表達。本會計師相信此項

查核工作及其他會計師之查核報告可對所表示之意見提供合理之依據。

依本會計師之意見，基於本會計師之查核結果及其他會計師之查核報告，第一段所述財務報表在所有重大方面係依照「證券發行人財務報告編製準則」及中華民國一般公認會計原則編製，足以允當表達擎亞國際科技股份有限公司民國九十二年十二月三十一日及民國九十一年十二月三十一日之財務狀況，暨民國九十二年一月一日至十二月三十一日及民國九十一年一月一日至十二月三十一日之經營成果與現金流量。

擎亞國際科技股份有限公司已編製民國九十二年度及九十一年度合併財務報表，並經本會計師分別出具修正式無保留意見之查核報告在案，備供參考

資 誠 會 計 師 事 務 所

會 計 師 杜佩玲
林鈞堯

財政部證券暨期貨管理委員會
核准簽證文號：(72)台財證(一)字第 2583 號

中 華 民 國 九 十 三 年 二 月 二 十 四 日

擊亞國際科技股份有限公司
資 產 負 債 表
民國 92 年及 91 年 12 月 31 日

單位：新台幣仟元

資 產	92 年 12 月 31 日		91 年 12 月 31 日			92 年 12 月 31 日		91 年 12 月 31 日	
	金 額	%	金 額	%		金 額	%	金 額	%
流動資產					負債及股東權益				
1100 現金及約當現金(附註四(一))	\$ 66,450	8	\$ 96,301	14	2100 短期借款(附註七)	\$ 224,700	25	\$ -	-
1110 短期投資(附註四(二))	-	-	259,975	40	2120 應付票據	221	-	860	-
1140 應收票據及帳款淨額(附註四(三))	515,286	58	64,956	10	2140 應付帳款	6,892	1	14,273	2
1150 應收帳款-關係人淨額(附註五)	490	-	5,298	1	2150 應付帳款-關係人(附註五)	124,648	14	87,149	13
1160 其他應收款(附註四(十二))	15,418	2	7,144	1	2160 應付所得稅(附註四(十二))	-	-	3,129	-
1180 其他應收款-關係人(附註五)	23,282	3	19,506	3	2170 應付費用	23,741	3	23,208	4
1190 其他金融資產-流動(附註六)	18,989	2	38,389	6	2260 預收款項	10,512	1	38,636	6
120X 存貨(附註四(四))	134,024	15	44,234	7	2280 其他流動負債	4,782	1	9,770	2
1260 預付款項	3,646	-	5,319	1	21XX 流動負債合計	395,496	45	177,025	27
1298 其他流動資產-其他(附註四(十二))	8,245	1	12,925	2	其他負債				
11XX 流動資產合計	785,830	89	554,047	85	2810 應計退休金負債(附註四(八))	5,654	1	3,772	1
基金及長期投資					2XXX 負債總計	401,150	46	180,797	28
142101 採權益法之長期投資(附註四(五)及十一)	41,520	5	38,136	6	股東權益				
固定資產(附註四(六))					股本(附註一及四(九))				
成本					3110 普通股股本	407,493	46	358,630	55
1544 電腦通訊設備	8,073	1	6,467	1	資本公積(附註四(十))				
1551 運輸設備	9,084	1	10,134	2	3211 普通股溢價	1,157	-	1,157	-
1561 辦公設備	10,260	1	7,804	1	保留盈餘(附註四(十一))				
1631 租賃改良	8,904	1	7,245	1	3310 法定盈餘公積	21,458	2	11,820	2
1681 其他設備	7,655	1	5,430	1	3350 未分配盈餘	49,790	6	98,467	15
15XY 成本及重估增值	43,976	5	37,080	6	股東權益其他調整項目				
15X9 減：累計折舊	(14,506)	(2)	(9,579)	(2)	3420 累積換算調整數	(326)	-	256	-
15XX 固定資產淨額	29,470	3	27,501	4	3XXX 股東權益總計	479,572	54	470,330	72
無形資產					重大承諾事項及或有事項(附註五及七)				
1770 遞延退休金成本(附註四(八))	1,033	-	1,427	-					
其他資產									
1820 存出保證金	4,365	1	5,350	1					
1830 遞延費用	15,044	2	24,622	4					
1860 遞延所得稅資產-非流動(附註四(十二))	3,460	-	44	-					
18XX 其他資產合計	22,869	3	30,016	5					
1XXX 資產總計	\$ 880,722	100	\$ 651,127	100	1XXX 負債及股東權益總計	\$ 880,722	100	\$ 651,127	100

請參閱後附財務報表附註暨資誠會計師事務所杜佩玲、林鈞堯會計師民國九十三年二月二十四日查核報告。

負責人：

經理人：

主辦會計：

擊亞國際科技股份有限公司
損益表
民國 92 年及 91 年 1 月 1 日至 12 月 31 日

單位：新台幣仟元
(除每股盈餘為新台幣元外)

	92 年 度			91 年 度		
	金	額	%	金	額	%
營業收入						
4110 銷貨收入	\$	2,856,310	98	\$	2,239,822	97
4610 勞務收入		49,960	2		53,731	2
4800 其他營業收入(附註五)		1,805	-		10,008	1
4000 營業收入合計		2,908,075	100		2,303,561	100
營業成本						
5110 銷貨成本(附註五)	(2,615,841)	(90)	(2,012,774)	(88)
5610 勞務成本(附註五)	(24,869)	(1)	(30,600)	(1)
5000 營業成本合計	(2,640,710)	(91)	(2,043,374)	(89)
5910 營業毛利		267,365	9		260,187	11
營業費用(附註四(十四))						
6100 推銷費用	(58,224)	(2)	(48,340)	(2)
6200 管理及總務費用	(67,078)	(2)	(56,152)	(3)
6300 研究發展費用	(77,213)	(3)	(78,304)	(3)
6000 營業費用合計	(202,515)	(7)	(182,796)	(8)
6900 營業淨利		64,850	2		77,391	3
營業外收入及利益						
7110 利息收入		630	-		1,510	-
7121 採權益法認列之投資收益(附註四(五))		-	-		3,425	-
7140 處分投資利益		1,744	-		4,547	-
7260 存貨跌價回升利益		-	-		5,138	-
7480 什項收入(附註五)		10,370	1		9,740	1
7100 營業外收入及利益合計		12,744	1		24,360	1
營業外費用及損失						
7510 利息費用	(4,522)	-	(1,304)	-
7521 採權益法認列之投資損失(附註四(五))	(7,349)	(1)		-	-
7530 處分固定資產損失	(3,404)	-	(172)	-
7560 兌換損失	(924)	-	(4,801)	-
7570 存貨跌價及呆滯損失(附註四(四))	(2,514)	-		-	-
7880 什項支出	(1,805)	-	(805)	-
7500 營業外費用及損失合計	(20,518)	(1)	(7,082)	-
7900 繼續營業部門稅前淨利		57,076	2		94,669	4
8110 所得稅(費用)利益(附註四(十二))	(9,469)	-		1,712	-
9600 本期淨利	\$	47,607	2	\$	96,381	4
				稅 前	稅 後	稅 前
基本每股盈餘(附註四(十三))						
9750 本期淨利	\$	1.40	\$	1.17	\$	2.32
				\$	2.37	

請參閱後附財務報表附註暨資誠會計師事務所
杜佩玲、林鈞堯會計師民國九十三年二月二十四日查核報告。

負責人：

經理人：

主辦會計：

擊亞國際科技股份有限公司
股東權益變動表
民國92年及91年1月1日至12月31日

單位：新台幣仟元

	普通股本		普通溢價		保 留 盈 餘		累 積 換 算 調 整 數	合 計
	普 通 股 股 本	普 通 股 溢 價	法 定 盈 餘 公 積	未 分 配 盈 餘				
<u>91 年 度</u>								
91年1月1日餘額	\$ 270,480	\$ 25,500	\$ 4,624	\$ 73,094	\$ 269	\$ 373,967		
90年度盈餘指撥及分配：								
法定盈餘公積	-	-	7,196	(7,196)	-	-		
股票股利	54,096	-	-	(54,096)	-	-		
員工紅利轉增資	9,711	-	-	(9,711)	-	-		
員工現金紅利	-	-	-	5)	(5)		
資本公積轉增資	24,343	(24,343)	-	-	-	-		
累積換算調整變動數	-	-	-	-	(13)	(13)		
91年度淨利	-	-	-	96,381	-	96,381		
91年12月31日餘額	<u>\$ 358,630</u>	<u>\$ 1,157</u>	<u>\$ 11,820</u>	<u>\$ 98,467</u>	<u>\$ 256</u>	<u>\$ 470,330</u>		
<u>92 年 度</u>								
92年1月1日餘額	\$ 358,630	\$ 1,157	\$ 11,820	\$ 98,467	\$ 256	\$ 470,330		
91年度盈餘指撥及分配：								
法定盈餘公積	-	-	9,638	(9,638)	-	-		
股票股利	35,863	-	-	(35,863)	-	-		
現金股利	-	-	-	(35,863)	(35,863)		
員工紅利轉增資	13,000	-	-	(13,000)	-	-		
董監酬勞	-	-	-	(1,920)	(1,920)		
累積換算調整變動數	-	-	-	-	(582)	(582)		
92年度淨利	-	-	-	47,607	-	47,607		
92年12月31日餘額	<u>\$ 407,493</u>	<u>\$ 1,157</u>	<u>\$ 21,458</u>	<u>\$ 49,790</u>	<u>(\$ 326)</u>	<u>\$ 479,572</u>		

請參閱後附財務報表附註暨資誠會計師事務所杜佩玲、林鈞堯會計師民國九十三年二月二十四日查核報告。

負責人：

經理人：

主辦會計：

擎亞國際科技股份有限公司
現金流量表
民國 92 年及 91 年 1 月 1 日至 12 月 31 日

單位：新台幣仟元

	<u>92</u>	<u>年</u>	<u>度</u>	<u>91</u>	<u>年</u>	<u>度</u>
<u>營業活動之現金流量</u>						
本期淨利	\$		47,607	\$		96,381
調整項目						
折舊費用			7,828			5,708
呆帳費用			929			-
各項攤提			12,185			8,503
處分短期投資利益	(1,744)	(4,547)
存貨跌價損失(回升利益)			2,514	(5,138)
存貨報廢損失			952			738
依權益法認列之投資損失(利益)			7,349	(3,425)
處分固定資產損失			3,404			172
資產及負債科目之變動						
應收票據及帳款淨額	(386,821)	(3,788)
應收帳款 - 關係人淨額			4,808			17,167
其他應收款	(8,274)	(6,997)
其他應收款-關係人	(3,776)	(19,506)
存貨	(93,256)	(6,571)
預付款項			1,673	(1,998)
遞延所得稅資產			859	(14,938)
其他流動資產			405	(246)
應付票據	(639)	(3,372)
應付帳款	(7,381)	(801)
應付帳款 - 關係人			37,499			40,745
應付所得稅	(3,129)	(2,193)
應付費用			533			12,128
預收款項	(28,124)			11,730
應計退休金負債			2,276			1,378
其他流動負債	(8,073)	(3,307)
營業活動之淨現金(流出)流入	(410,396)	(117,823)

(續次頁)

攀亞國際科技股份有限公司
現金流量表
民國92年及91年1月1日至12月31日

單位：新台幣仟元

	<u>92</u> <u>年</u> <u>度</u>	<u>91</u> <u>年</u> <u>度</u>
<u>投資活動之現金流量</u>		
短期投資淨減少(增加)	\$ 261,719	(\$ 180,428)
其他金融資產-流動減少	19,400	6,271
取得長期投資-子公司價款	(11,314)	-
購置固定資產	(10,519)	(14,704)
處分固定資產價款	402	505
遞延費用增加	(2,607)	(27,868)
存出保證金減少(增加)	<u>985</u>	<u>(2,586)</u>
投資活動之淨現金流入(流出)	<u>258,066</u>	<u>(218,810)</u>
<u>融資活動之現金流量</u>		
短期借款增加	160,262	173,079
發放員工紅利	-	(5)
發放現金股利	(35,863)	-
發放董監酬勞	<u>(1,920)</u>	<u>-</u>
融資活動之淨現金流入	<u>122,479</u>	<u>173,074</u>
本期現金及約當現金(減少)增加	(29,851)	72,087
期初現金及約當現金餘額	<u>96,301</u>	<u>24,214</u>
期末現金及約當現金餘額	<u>\$ 66,450</u>	<u>\$ 96,301</u>
<u>現金流量資訊之補充揭露</u>		
本期支付利息	<u>\$ 4,090</u>	<u>\$ 1,639</u>
本期支付所得稅	<u>\$ 16,306</u>	<u>\$ 15,419</u>
支付現金及賒欠購入固定資產		
固定資產增加數	\$ 13,603	\$ -
加：期初應付設備款	-	-
減：期末應付設備款	<u>(3,084)</u>	<u>-</u>
支付現金數	<u>\$ 10,519</u>	<u>\$ -</u>

請參閱後附財務報表附註暨資誠會計師事務所
杜佩玲、林鈞堯會計師民國九十三年二月二十四日查核報告。

負責人：

經理人：

主辦會計：

擎亞國際科技股份有限公司

財務報表附註

民國 92 年及 91 年 12 月 31 日

單位：新台幣仟元
(除特別註明者外)

一、公司沿革

本公司於民國 86 年 11 月設立，截至民國 92 年 12 月 31 日止，實收資本額為 \$407,493，員工人數約為 80 人。主要營業項目為積體電路研究開發設計、國際貿易、電子零組件製造、產品設計、電子材料批發及智慧財產權等。

二、重要會計政策之彙總說明

本財務報表係依照「證券發行人財務報告編製準則」及中華民國一般公認會計原則編製。重要會計政策彙總說明如下：

(一)外幣交易

本公司之會計紀錄係以新台幣為記帳單位；外幣交易事項係按交易當日即期匯率折算成新台幣入帳，其與實際收付時之兌換差額，列為當期損益。期末並就外幣資產負債餘額，依資產負債表日之即期匯率予以評價調整，因調整而產生之兌換差額列為當期損益。

(二)衍生性金融商品

選擇權買賣合約：

屬規避預期交易風險之選擇權買賣合約，其所產生之未實現交易損益遞延至實際交易發生時，認列為損益或調整帳面價值。

(三)短期投資

以取得成本為入帳基礎，成本之計算採加權平均法，期末並按成本與市價孰低法評價，遇有成本高於市價時，即提列跌價損失，列為當期營業外支出；市價回升時則在原認列損失之範圍內認列回升利益，列為當期營業外收入。比較成本與市價時，採總額比較法。

(四)備抵呆帳

係依據過去實際發生呆帳之經驗，衡量資產負債表日應收票據及應收帳款等各項債權之帳齡情形及其收回可能性，予以評估提列。

(五)存貨

以取得成本為入帳基礎，成本結轉按加權平均法計算，期末除就呆滯及過時存貨提列備抵損失外，並採成本與市價孰低法評價；比較成本與市價孰低時，採總額比較法，原料以重置成本為市價，商品、在製品及製

成品以淨變現價值為市價。

(六)長期股權投資

1. 以取得成本為入帳基礎，持有被投資公司有表決權之股權比例達 20% 以上或具有重大影響力者，採權益法評價。股權比例未達 20% 者，且對被投資公司無重大影響力者，如被投資公司為上市(櫃)公司，期末按成本與市價孰低法評價，市價低於成本而產生之未實現跌價損失列為股東權益減項；如被投資公司為非上市(櫃)公司，按成本法評價。投資價值確已減損，且恢復之希望甚小時，則承認其損失。出售投資時，成本之計算採加權平均法。
2. 持有被投資公司有表決權之股權比例超過 50% 者，採權益法評價並於年底編製合併報表，若被投資公司當年度總資產及營業收入未達本公司各該項金額 10% 者，僅按權益法評價，不另編製合併報表，惟所有未達編入合併報表之子公司，若合計總資產或營業收入已達本公司各該項金額 30% 以上者，仍應將總資產或營業收入達本公司各該項金額 3% 以上之各子公司編入合併報表。
3. 外幣長期投資所產生之兌換差額列為「累積換算調整數」，並作為股東權益之調整項目。

(七)固定資產

1. 以取得成本為入帳基礎，並將購建期間之有關利息資本化。
2. 折舊係依估計經濟耐用年限加計一年殘值，採平均法提列，到期已折足而尚在使用之固定資產仍繼續提列折舊。主要固定資產之耐用年數為 3 至 5 年。
3. 凡支出效益及於以後各期之重大改良或大修支出列為資本支出，經常性維護或修理支出則列為當期費用。資產出售或報廢時，其成本與累積折舊均分別轉銷，處分損益列於當期營業外收支項下。

(八)遞延費用

係屬電腦軟體費支出，以取得成本為入帳基礎，按 3 年平均攤銷。

(九)退休辦法及退休金成本

按財務會計準則公報第十八號「退休金會計處理準則」之規定，根據精算報告就累積給付義務超過退休基金資產公平價值之差額，認列最低退休金負債並揭露相關給付義務。淨退休金成本則按精算師精算之金額提列，包括當期服務成本、利息成本、退休基金資產之預期報酬，以及未認列過渡性淨給付義務、退休金損益與前期服務成本之攤銷數。

(十)所得稅

1. 本公司依財務會計準則公報第二十二號「所得稅之會計處理準則」之規定，作跨期間與同期間之所得稅分攤，將可減除暫時性差異、虧損扣抵、所得稅抵減及應課稅暫時性差異所產生之所得稅影響數，認列為遞延所得稅資產或負債。同時將遞延所得稅資產或負債，依據其所屬資產負債科目性質或預期實現期間之長短，劃分為流動或非流動項目估列入帳。
另對遞延所得稅資產評估其可能實現性，設置備抵評價科目，以淨額列於資產負債表。因購置設備、研究發展及人才培訓等所產生之所得稅抵減採當期認列法處理。
2. 以前年度溢、低估之所得稅，列為當年度所得稅費用之調整項目。
3. 當年度盈餘於次年度經股東會決議不作分配者，依所得稅法規定應加徵 10%之營利事業所得稅，列為股東會決議年度之所得稅費用。

(十一)收入及費用認列方法

收入於獲利過程大部份已完成，且已實現或可實現時認列，提供勞務時，則依勞務合約規定，相關成本配合收入一致承認；費用則依權責發生制於發生時認列為當期費用。

(十二)會計估計

本公司於編製財務報表時，業依照一般公認會計原則之規定，對財務報表所列金額及或有事項，作必要之衡量、評估與揭露，其中包括若干假設及估計之採用，惟該等假設及估計與實際結果可能存有差異。

三、會計變動之理由及其影響

無此情形。

四、重要會計科目之說明

(一)現金及約當現金

	<u>92年12月31日</u>	<u>91年12月31日</u>
庫存現金及零用金	\$ 311	\$ 376
支票存款	950	472
活期存款	54,685	91,978
定期存款	10,504	3,475
	<u>\$ 66,450</u>	<u>\$ 96,301</u>

(二)短期投資

	<u>92年12月31日</u>	<u>91年12月31日</u>
受益憑證	\$ -	\$ 259,975

(三)應收票據及帳款淨額-非關係人

	<u>92年12月31日</u>	<u>91年12月31日</u>
應收票據	\$ 3,531	\$ 959
應收帳款	512,808	64,121
設定擔保應收帳款	108,641	173,079
以帳款擔保之短期借款	(<u>108,641</u>)	(<u>173,079</u>)
	516,339	65,080
減：備抵呆帳	(<u>1,053</u>)	(<u>124</u>)
	<u>\$ 515,286</u>	<u>\$ 64,956</u>

因上開借款額度而開立保證票據情形請詳附註四(七)。

(四)存 貨

	<u>92年12月31日</u>	<u>91年12月31日</u>
原 料	\$ 463	\$ 463
在 製 品	4,343	-
商 品 存 貨	<u>131,732</u>	<u>43,771</u>
	136,538	44,234
減：備抵存貨呆滯損失	(<u>2,514</u>)	-
	<u>\$ 134,024</u>	<u>\$ 44,234</u>

(五)採權益法之長期投資

1. 長期股權投資明細如下：

<u>被 投 資 公 司</u>	<u>持 股 比 例</u>	<u>帳 面 金 額</u>	
		<u>92年12月31日</u>	<u>91年12月31日</u>
CoAsia International Corp.	100%	<u>\$ 41,520</u>	<u>\$ 38,136</u>

2. 民國92年度及91年度權益法認列之投資(損)益明細如下：

<u>被 投 資 公 司</u>	<u>92年 度</u>	<u>91年 度</u>
CoAsia International Corp.	<u>(\$ 7,349)</u>	<u>\$ 3,425</u>

3. 上開子公司民國92年度及91年度分別依權益法認列轉投資公司－擎華科技股份有限公司(民國92年度持股100%，民國91年度持股77%)之投資損失\$7,263及投資收益\$3,524，係依其委任會計師查核之財務報表評價而得，截至民國92年及91年12月31日止，該相關之長期股權投資餘額分別為\$41,321及\$37,852。

(六) 固定資產

	92 年	12 月	31 日
	原始成本	累計折舊	帳面價值
電腦通訊設備	\$ 8,073	(\$ 4,011)	\$ 4,062
運輸設備	9,084	(3,758)	5,326
辦公設備	10,260	(3,060)	7,200
租賃改良	8,904	(1,905)	6,999
其他設備	7,655	(1,772)	5,883
	<u>\$ 43,976</u>	<u>(\$ 14,506)</u>	<u>\$ 29,470</u>

	91 年	12 月	31 日
	原始成本	累計折舊	帳面價值
電腦通訊設備	\$ 6,467	(\$ 2,395)	\$ 4,072
運輸設備	10,134	(2,915)	7,219
辦公設備	7,804	(2,388)	5,416
租賃改良	7,245	(1,310)	5,935
其他設備	5,430	(571)	4,859
	<u>\$ 37,080</u>	<u>(\$ 9,579)</u>	<u>\$ 27,501</u>

(七) 短期借款

	92 年 12 月 31 日	91 年 12 月 31 日
信用狀借款	<u>\$ 224,700</u>	<u>\$ -</u>
利率區間	<u>1.65%~2.81%</u>	<u>-</u>

截至民國92年12月31日止，因上開借款額度及應收帳款押匯墊款額度而開立之保證票據共計\$1,773,859。

(八) 退休金計劃

1. 本公司之職工退休辦法適用於所有正式任用之員工，其退休金給付方法如下：

(1) 按工作年資每滿一年給予二個基數。

- (2) 超過十五年之工作年資，每滿一年給予一個基數。
- (3) 最高以四十五個基數為限。
- (4) 未滿半年者以半年計，滿半年者以一年計。
2. 截至民國 92 年及 91 年 12 月 31 日止，本公司儲存於中央信託局勞工退休準備金專戶餘額分別為 \$ 3,201 及 \$ 1,670。
3. 本公司分別以民國 92 年及 91 年 12 月 31 日為衡量日完成精算評估，計算淨退休金成本所採用之精算假設如下：

4. 民國 92 年及 91 年 12 月 31 日退休基金提撥狀況及應計退休金負債調節表如下：

	<u>92 年 12 月 31 日</u>	<u>91 年 12 月 31 日</u>
給付義務：		
既得給付義務	\$ -	\$ -
非既得給付義務	(8,856)	(5,442)
累積給付義務	(8,856)	(5,442)
未來薪資增加之影響數	(9,471)	(5,923)
預計給付義務	(18,327)	(11,365)
退休基金資產公平價值	<u>3,201</u>	<u>1,670</u>
提撥狀況	(15,126)	(9,695)
未認列過渡性給付義務	3,805	4,121
未認列退休金損益	6,700	3,229
補列之應計退休金負債	(1,033)	(1,427)
應計退休金負債	<u>(\$ 5,654)</u>	<u>(\$ 3,772)</u>
既得給付	<u>\$ -</u>	<u>\$ -</u>

(九) 股本

1. 本公司於民國 91 年 6 月 11 日經股東常會決議，辦理盈餘、員工紅利及資本公積轉增資合計 8,815 仟股，經報奉主管機關核准並於民國 91 年 8 月完成變更登記。
2. 本公司於民國 92 年 6 月 27 日經股東常會決議，辦理盈餘及員工紅利轉增資合計 4,886.3 仟股，經報奉主管機關核准並於民國 92 年 12 月完成變更登記。
3. 經上開增資後，截至民國 92 年 12 月 31 日止，本公司之額定及實收股本分別為 \$515,000 及 \$407,493，每股面額新台幣 10 元。
4. 員工認股權憑證

本公司酬勞性員工認股選擇權計劃之認購價格，係以不低於發行日最近期會計師查核簽證之財務報告每股淨值訂之。認股權憑證發行後，遇有本公司普通股股份發生變動或發放現金股利時，認股價格得依特定公式調整之。發行之認股權憑證存續期間為五年，員工自被授予認股權憑證屆滿二年後，得依員工認股權憑證辦法分年行使認股權利。

(1)民國92年度及91年度酬勞性員工認股選擇權計畫之認股選擇權數量及加權平均行使價格之資訊揭露如下：

認股選擇權	92 年 度		91 年 度	
	數 量	加權平均 行使價格(元)	數 量	加權平均 行使價格(元)
期初流通在外	-	\$ -	-	\$ -
本期給與 無償配股增發或調 整認股股數	1,600	15	-	-
本期行使	-	-	-	-
本期沒收	-	-	-	-
期末流通在外	<u>1,600</u>	<u>\$ 15</u>	<u>-</u>	<u>-</u>
期末可行使之認股 選擇權		<u>-</u>	<u>-</u>	
行之認股選擇 權		<u>-</u>	<u>2,000</u>	

(2)截至民國92年12月31日酬勞性員工認股選擇權計畫流通在外之資訊如下：

行使價格之範圍	期末流通在外之認股選擇權			期末可行使認股選擇權		
	數 量	加權平均預期 剩餘存續期限	加權平均 行使價格	數 量	加權平均 行使價格(元)	
15元	1,600	4.7年	15元	-	\$ -	-

(十)資本公積

1. 依公司法規定，資本公積除彌補虧損及撥充資本外，不得使用。惟當公司無虧損時，僅能將超過票面金額發行股票所得之溢額及受領贈與所得之資本公積撥充資本。
2. 依證券交易法規定，以公司法規定之資本公積撥充資本者，每年撥充之合計金額不得超過實收資本額百分之十。

(十一)保留盈餘

1. 依本公司民國 92 年 6 月 27 日股東常會決議修正後之章程規定，年度決算如有盈餘，除依法完納一切稅捐外，應先彌補以往年度虧損，次提百分之十為法定盈餘公積，如尚有餘額，應分配員工紅利不低於百分之十，董事監察人酬勞不得高於百分之五，其餘併同以前年度未分配盈餘由董事會擬具分配議案，提請股東會決議分配之；盈餘分配之原則如下：以不低於當年度可分配盈餘之百分之七十分配之，依公司資金需求擬定發放股票股利及現金股利之比率，惟此部份現金股利比率不超過百分之五十。
2. 依證券交易法規定，主管機關認為有必要時，得以命令規定其於分派盈餘時，除依法提出法定盈餘公積外，並應另提一定比率之特別盈餘公積。
3. 本公司經民國 92 及 91 年度股東會決議，分別發放現金股利每股各為 1 元及 0 元，及股票股利每股各為 1 元及 2 元。民國 92 年度盈餘分配議案，截至民國 93 年 2 月 24 日止尚未經董事會通過，有關董事會通過擬議及股東會決議盈餘分派情形，請至臺灣證券交易所之「公開資訊觀測站」查詢。
4. 本公司民國 91 年度盈餘實際配發員工紅利及董監酬勞之有關資訊如下：

股東會決議實際配發數

(1)配發情形：

員工現金紅利	\$ -
員工股票紅利	
A. 股數	1,300仟股
B. 金額	\$ 13,000
C. 占當年流通在外比例	3.62%
董監酬勞	\$ 1,920

(2)每股盈餘相關資訊：(單位：新台幣元)

原每股盈餘	\$ 2.69
設算每股盈餘(註)	\$ 2.27

註：設算每股盈餘 = (本期淨利—員工紅利—董監酬勞)/ 當年度加權平均流通在外股數

5. 法定盈餘公積除彌補公司虧損及撥充資本外，不得使用之，惟撥充資本時，以此項公積已達實收資本額 50%，並以撥充其半數為限。截至民國 92 年 12 月 31 日止之法定盈餘公積，係公司歷年自盈餘中分別提列至民國 91 年度為止之累積數。
6. 民國 91 年度已分配股利之可扣抵稅額比例為 20.6%，另截至民國 92 年 12 月 31 日止，本公司股東可扣抵稅額帳戶餘額為 \$ 9,072，如分配屬兩稅合一後尚未分配之盈餘，其預計可扣抵稅額比率為 18.22%。關於本公司未分配盈餘於兩稅合一實施前後之金額分別為 \$ 0 及 \$ 49,790。

(十二)所得稅

	<u>92 年 度</u>	<u>91 年 度</u>
所得稅費用(利益)	\$ 9,469	(\$ 1,712)
以前年度所得稅低估數	(94)	(312)
遞延所得稅資產淨變動數	(859)	14,938
暫繳及扣繳稅款	(<u>13,083</u>)	(<u>9,785</u>)
應(退)付所得稅	<u>(\$ 4,567)</u>	<u>\$ 3,129</u>

1. 依所得稅法計算之民國91年度及90年度未分配盈餘，依法未有應加徵10%之營利事業所得稅。

2. 民國92年及91年12月31日之遞延所得稅資產(負債)：

	<u>92年12月31日</u>	<u>91年12月31日</u>
遞延所得稅資產總額	\$ 11,443	\$ 13,204
遞延所得稅負債總額	<u> -</u>	(<u> 902</u>)
	<u>\$ 11,443</u>	<u>\$ 12,302</u>

3. 民國92年及91年12月31日之遞延所得稅資產(負債)明細如下:

	<u>92年12月31日</u>		<u>91年12月31日</u>	
	<u>金額</u>	<u>所得稅影響數</u>	<u>金額</u>	<u>所得稅影響數</u>
流動項目：				
未實現存貨呆滯損失	\$ 2,514	\$ 629	\$ -	\$ -
未實現兌換損失	527	131	1,141	286
職工福利	480	120	480	120
投資抵減		<u>7,103</u>		<u>11,852</u>
		<u>\$ 7,983</u>		<u>\$ 12,258</u>
非流動項目：				
採權益法認列之投資 損失(利益)	\$ 4,797	\$ 1,199	(\$ 3,608)	(\$ 902)
退休金費用超限數	4,621	1,156	2,345	586
職工福利	960	240	1,440	360
投資抵減		<u>865</u>		<u>-</u>
		<u>\$ 3,460</u>		<u>\$ 44</u>

4. 本公司營利事業所得稅結算申報，業經稅捐稽徵機關核定至民國90年度。

5. 截至民國92年12月31日止，本公司依據所得稅法及促進產業升級條例，可享受之所得稅抵減明細如下：

<u>抵減項目</u>	<u>可抵減總額</u>	<u>尚未抵減餘額</u>	<u>有效期間</u>
購置設備、研究發展及人才 培訓支出	<u>\$ 15,040</u>	<u>\$ 7,968</u>	截至民國96年度

(十三)基本每股盈餘

92 年 1 月 1 日 至 12 月 31 日						
		金額		加權平均流通	每股盈餘(元)	
		稅前	稅後	在外股數(仟股)	稅前	稅後
本 期 淨 利	\$ 57,076	\$ 47,607		40,749	\$ 1.40	\$ 1.17

91 年 1 月 1 日 至 12 月 31 日						
		金額		追溯調整流通	每股盈餘(元)	
		稅前	稅後	在外股數(仟股)	稅前	稅後
本 期 淨 利	\$ 94,669	\$ 96,381		40,749	\$ 2.32	\$ 2.37

上述追溯調整流通在外股數，係依民國91年度盈餘暨員工紅利轉增資比例追溯調整之。

(十四)用人、折舊、折耗及攤銷費用

民國92年度及91年度發生之用人、折舊、折耗及攤銷費用依其功能別彙總如下：

功能別	92年度			91年度		
	屬於營業成本者	屬於營業費用者	合計	屬於營業成本者	屬於營業費用者	合計
用人費用						
薪資費用	\$ -	\$104,646	\$104,646	\$ -	\$ 88,921	\$88,921
勞健保費用	-	4,738	4,738	-	3,409	3,409
退休金費用	-	3,784	3,784	-	2,545	2,545
其他用人費用	-	4,187	4,187	-	6,712	6,712
折舊費用	-	7,828	7,828	-	5,708	5,708
折耗費用	-	-	-	-	-	-
攤銷費用	-	12,185	12,185	-	8,503	8,503

五、關係人交易

(一)關係人之名稱及與本公司之關係

<u>關</u> <u>係</u>	<u>人</u> <u>名</u>	<u>稱</u>	<u>與</u>	<u>本</u> <u>公</u>	<u>司</u> <u>之</u>	<u>關</u>	<u>係</u>
台灣三星電子股份有限公司(台灣三星)	本公司	法人董事					
韓國三星電子股份有限公司(韓國三星)	本公司	法人董事之母公司					
德國三星電子股份有限公司(德國三星)	與本公司	法人董事屬同一集團					
美國三星電子股份有限公司(美國三星)	與本公司	法人董事屬同一集團					
擎華科技股份有限公司(擎華科技)	本公司	之孫公司					
CoAsia International Corp.	本公司	之子公司					
Pointchips Co., Ltd. (Pointchips)	本公司	董事長為該公司董事					

(二)與關係人間之重大交易事項

1. 其他營業收入

	<u>92</u> <u>年</u>		<u>91</u> <u>年</u>	
	度		度	
	估該科目		估該科目	
	<u>金</u>	<u>百分比</u>	<u>金</u>	<u>百分比</u>
	<u>額</u>		<u>額</u>	
韓 國 三 星	\$ 1,805	100	\$ 9,583	96
其 他	-	-	425	4
	<u>\$ 1,805</u>	<u>100</u>	<u>\$ 10,008</u>	<u>100</u>

係屬居間仲介之佣金收入，依韓國三星出售價格計算，月結後45天內收款，佣金為2%~10%。

2. 進貨

	92 年 度		91 年 度	
	金 額	佔該科目 百分比	金 額	佔該科目 百分比
韓 國 三 星	\$ 1,761,223	65	\$ 1,907,250	94
台 灣 三 星	802,753	30	37,834	2
美 國 三 星	100,374	4	-	-
德 國 三 星	3,687	-	10,443	-
其 他	654	-	-	1
	<u>\$ 2,668,691</u>	<u>99</u>	<u>\$ 1,955,527</u>	<u>97</u>

進貨價格係以韓國三星區域代理價格為依據，採即期信用狀或電匯方式支付貨款。

3. 勞務成本

	92 年 度		91 年 度	
	金 額	佔該科目 百分比	金 額	佔該科目 百分比
韓 國 三 星	\$ 24,869	100	\$ 30,600	100

係參考上開關係人之製程與資料庫所支付之諮詢費用。

4. 其他收入

	92 年 度		91 年 度	
	金 額	佔該科目 百分比	金 額	佔該科目 百分比
擎華科技	\$ 4,420	34	\$ 3,889	16

係提供擎華科技管理支援服務所認列之收入。

5. 應收帳款

	<u>92 年 12 月 31 日</u>		<u>91 年 12 月 31 日</u>	
	金	佔該科目 百分比	金	佔該科目 百分比
韓國三星	\$ 490	-	\$ 4,853	7
台灣三星	-	-	445	1
	<u>\$ 490</u>	<u>-</u>	<u>\$ 5,298</u>	<u>8</u>

6. 其他應收款

	<u>92 年 12 月 31 日</u>		<u>91 年 12 月 31 日</u>	
	金	佔該科目 百分比	金	佔該科目 百分比
韓國三星	\$ 17,861	47	\$ 15,617	59
擎華科技	4,850	12	3,889	15
台灣三星	571	1	-	-
	<u>\$ 23,282</u>	<u>60</u>	<u>\$ 19,506</u>	<u>74</u>

主要係對韓國三星收取之進貨折讓款、瑕疵不良產品之退貨款及提供擎華科技管理支援服務所應收取之款項。

7. 應付帳款

	92 年 12 月 31 日		91 年 12 月 31 日	
	金 額	佔該科目 百分比	金 額	佔該科目 百分比
韓 國 三 星	\$ 76,368	58	\$ 81,289	80
台 灣 三 星	30,447	23	5,342	5
美 國 三 星	17,179	13	-	-
其 他	654	1	518	1
	<u>\$ 124,648</u>	<u>95</u>	<u>\$ 87,149</u>	<u>86</u>

8. 重大承諾事項

截至民國 92 年 12 月 31 日止，本公司與韓國三星簽訂數個勞務諮詢合約，已簽約而尚未支付款項金額計\$5,555。

9. 保證

截至民國 92 年 12 月 31 日止，本公司為協助擎華科技取得開立信用狀額度，分別開立本票及擔保信用狀各計美金 1,000 仟元(合計約新台幣 67,956 仟元)為其保證。

六、質押之資產

截至民國92年及91年12月31日止，本公司提供擔保資產之帳面價值如下：

項 目	擔保性質	帳 面 價 值	
		92年12月31日	91年12月31日
定期存款	信用狀借款	\$ 18,989	\$ 38,389

七、重大承諾事項及或有事項

除附註五所述外，截至民國92年12月31日止，本公司之重大承諾事項如下：

- (一)本公司因進貨已開立信用狀而尚未使用部分計美金6,637仟元。
- (二)本公司為營業所需承租辦公室及經理人住所，租約規定租期至民國96年，截至到期日止尚應支付之租金如下：

年 度	金 額
民國93年度	\$ 7,890
民國94年度	5,590
民國95年度	6,387
民國96年度	3,194
	<u>\$ 23,061</u>

八、重大之災害損失

無此事項。

九、重大之期後事項

無此事項。

十、其他

(一) 財務報表之表達

民國91年度財務報表之部分科目業經重分類，俾便與民國92年度財務報表比較。

(二) 金融商品之揭露

1. 非衍生性金融商品公平價值

	92 年 12 月 31 日		91 年 12 月 31 日	
	帳面價值	公平價值	帳面價值	公平價值
<u>資 產</u>				
公平價值與帳面價值相等之金融資產	\$639,915	\$639,915	\$231,718	\$231,718
短期投資	-	-	259,975	259,991
長期投資	41,520	41,520	38,136	38,136
存出保證金	4,365	4,365	5,350	5,350
<u>負 債</u>				
公平價值與帳面價值相等之金融負債	384,984	384,984	138,389	138,389
應計退休金負債	5,654	15,126	3,772	9,695

2. 衍生性金融商品公平價值

無此事項

本公司估計金融商品公平價值所使用之方法及假設如下：

- (1) 短期金融商品以其在資產負債表上之帳面價值估計其公平價值，因為此類商品到期日甚近，其帳面價值應屬估計公平價值之合理基礎。此方法應用於現金及約當現金、應收票據及帳款、其他應收款、其他流動資產、其他金融資產-流動、短期借款、應付票據及帳款、應付所得稅、應付費用、其他應付款及其他流動負債。
- (2) 短期投資如有市價可循時，則以市場價格為公平價值。如無市場價格可供參考時，則依財務或其他資訊估計公平價值。
- (3) 長期股權投資若有公開市價可循時，則以公開之市場價格為公平價值。若無公開市價者，其採權益法者，係以被投資公司之股權淨值估計公平價值；而採成本法評價者，係以帳面價值及投資價值減損情形估計公平市價。
- (4) 存出保證金係以其預期現金流量之折現值估計公平價值，折現率則以期末郵政儲金匯業局一年期定期存款固定利率為準。惟金額非屬重大時則不予折現。
- (5) 應計退休金負債係依據退休金精算報告(衡量日為民國 92 年及 91 年 12 月 31 日)所列示之提撥狀況，並調整續後淨退休金成本、基金提撥數額及本公司直接支付退休金數估算之。
- (6) 具有資產負債表信用風險之金融資產

92年12月31日

保證金額

轉投資公司(擎華科技股份有限公司)借款保證承諾

美金2,000仟元

本公司所提供借款保證承諾僅對與本公司有業務往來關係之公司及本公司之子公司為之。因對該公司之信用狀況尚能掌握，故未要求提供擔保品。若轉投資公司未能履約，所可能發生之損失與合約金額相等。

(以下空白)

十一、附註揭露事項

(一)重大交易事項相關資訊

依「證券發行人財務報告編製準則」規定，本公司民國 92 年 1 月 1 日至 12 月 31 日之重大交易相關事項如下：

1. 資金貸與他人：無。

2. 為他人背書保證：

編號 (註1)	背書保證者 公司名稱	被背書保證對象 公司名稱	對單一企業 背書保證限額	本期最高 背書保證餘額	期末背書保證 餘額	以財產擔保之 背書保證金額	累計背書保證金額		
							佔最近期財務報表 淨值之比率	背書保證最高限額	
0	擎亞國際科技股份 有限公司	擎華科技股份 有限公司	4	\$ 143,872	\$ 67,956	\$ 67,956	\$ -	14.17%	本公司對外背書保證總額以淨值40%為限， 對單一企業背書保證之金額則以不超過淨 值10%為限，惟對海外單一聯屬公司則以不 超過30%為限(\$479,572*30%=143,872)。 民國92年12月31日淨值為\$479,572。

註1：本公司及子公司編號欄之填寫方法如下：

1. 發行人填0
2. 被投資公司按公司別由阿拉伯數字1開始依序編號。

註2：背書保證者與被背書保證對象之關係有下列六種：

1. 有業務關係之公司。
2. 直接持有普通股股權超過百分之五十之子公司。
3. 母公司與子公司持有普通股股權合併計算超過百分之五十之被投資公司。
4. 對公司直接或經由子公司間接持有普通股股權超過百分之五十之母公司。
5. 基於承攬工程需要之同業間依合約規定互保之公司。
6. 因共同投資關係由各出資股東依其持股比率對其背書保證之公司。

3. 期末持有有價證券情形：

持有之公司	有價證券種類及名稱	與有價證券發行人之關係	帳列科目	期			未
				仟股/仟單位	帳面價值	比率	市價或股權淨值
擎亞國際科技股份有限公司	CoAsia International Corp.	子公司	長期投資	132.5	\$ 41,520	100%	\$ 41,520
CoAsia International Corp.	擎華科技股份有限公司	子公司	長期投資	1,000	\$ 41,321	100%	\$ 41,260

4. 累進買進或賣出同一有價證券之金額達新台幣一億元或實收資本額百分之二十以上：

有價證券種類 買、賣之公司及名稱	帳列科目	交易對象	關係	期		初買		入賣		出期		未	
				股數	金額	股數	金額	股數	金額	股數	金額		
擎亞國際科技保誠威鋒二號 股份有限公司 債務基金	短期投資	-	-	3,417	\$50,000	2,717	\$40,000	6,134	\$90,314	\$90,000	\$314	-	\$ -

5. 取得不動產之金額達新台幣一億元或實收資本額百分之二十以上者：無。

6. 處分不動產之金額達新台幣一億元或實收資本額百分之二十以上者：無。

(以下空白)

7. 與關係人進、銷貨交易金額達新台幣一億元或實收資本額百分之二十以上者：

進(銷)貨之公司	交易對象	關係	交 易 情 形				應收(付)票據、帳款		備註		
			進(銷)貨	金 額	佔總進(銷)貨之比率	授信期間	交 易 條 件 與 一 般 交 易 不 同 之 情 形 及 原 因	估總應收(付)票據、帳款之比率			
							單 價	授 信 期 間	餘 額	帳 款 之 比 率	
擎亞國際科技股份有限公司	韓國三星電子股份有限公司	本公司法人董事之母公司	進貨 勞務成本	\$ 1,761,223 <u>24,869</u> \$ 1,786,092	65%	採以即期信用狀之方式支付	進貨價格係以韓國三星區域代理價格為依據	係單一進貨廠商之交易性質	(\$ 76,368)	58%	
"	台灣三星電子股份有限公司	本公司法人董事	進貨	\$ 802,753	30%	採以電匯方式支付	"	"	(\$ 30,447)	23%	
"	美國三星電子股份有限公司	與本公司法人董事屬同一集團	進貨	\$ 100,374	4%	0A30天	"	"	(\$ 17,179)	13%	
擎華科技股份有限公司	韓國三星電子股份有限公司	實質關係人	進貨	\$ 317,586	98%	採以即期信用狀之方式支付	進貨價格係以韓國三星區域代理價格為依據。	係單一進貨廠商之交易性質	(\$ 3,977)	20%	

8. 應收關係人款項達新台幣一億元或實收資本額百分之二十以上者：無。

9. 從事衍生性商品交易者：無。

(二)轉投資事業相關資訊

投資公司名稱	被投資公司名稱	所在地區	主要營業項目	原始投資金額		期末持有		帳面金額	被投資公司		本公司認列	
				本期期末	上期期末	股數(仟股)	比率		本期(損)益	之投資(損)益	備註	
擎亞國際科技股份有限公司	CoAsia International Corp.	Suite 802, St James Court, St Denis Street, Port Louis, Mauritius	專業投資公司	\$ 45,842	\$ 34,528	132.5	100%	\$ 41,520	(\$ 7,349)	(\$ 7,349)		
CoAsia International Corp.	擎華科技股份有限公司	Unit 2505, Cosco Tower, 183 Queen's Road, Co., H.K.	電子零組件批發、設計及製造等	\$ 45,811	\$ 34,497	1,000	100%	\$ 41,321	(\$ 7,263)	(\$ 7,263)		

(三)大陸投資資訊

無此事項。

(以下空白)

十二、部門別財務資訊

(一) 產業別財務資訊：本公司係從事 IC 之設計服務、委外製造及銷售，為單一產業，故不適用。

(二) 地區別財務資訊：無國外營運機構，故不適用。

(三) 外銷銷貨資訊：

	<u>92 年 度</u>	<u>91 年 度</u>
美 國	\$ 370,865	\$ 54,586
菲 律 賓	139,174	-
香 港	30,028	53,402
韓 國	9,283	17,110
其 他	4,029	14,318
	<u>\$ 553,379</u>	<u>\$ 139,416</u>

(四) 重要客戶資訊：

本公司民國 92 年度及 91 年度營業收入占損益表營業收入淨額 10%以上之客戶如下：

客 戶	<u>92 年 度</u>		<u>91 年 度</u>	
	<u>銷 貨 金 額</u>	<u>所 占 比 例 (%)</u>	<u>銷 貨 金 額</u>	<u>所 占 比 例 (%)</u>
甲 公 司	\$ 255,817	9	\$ 394,074	17
乙 公 司	235,428	8	383,781	17
丙 公 司	126,855	4	675,950	29
丁 公 司	368,351	13	146	-
戊 公 司	356,084	12	18,670	1
合 計	<u>\$ 1,342,535</u>	<u>46</u>	<u>\$ 1,472,621</u>	<u>64</u>

會計師查核報告

(94)財審報字第 1592 號

擎亞國際科技股份有限公司 公鑒：

擎亞國際科技股份有限公司民國九十三年十二月三十一日及民國九十二年十二月三十一日之資產負債表，暨民國九十三年一月一日至十二月三十一日及民國九十二年一月一日至十二月三十一日之損益表、股東權益變動表及現金流量表，業經本會計師查核竣事。上開財務報表之編製係管理階層之責任，本會計師之責任則為根據查核結果對上開財務報表表示意見。如財務報表附註四（四）所述，貴公司民國九十三年度及民國九十二年度對孫公司擎華科技股份有限公司所認列之投資損失及附註十一所揭露之相關資訊，係依其所委任會計師查核之財務報表作評價及揭露，本會計師並未查核該等財務報表。截至民國九十三年及九十二年十二月三十一日止，其相關之長期股權投資餘額分別為 88,096 仟元及 41,321 仟元，民國九十三年度及九十二年度依據其他會計師查核之財務報表分別認列投資損失 12,857 仟元及 7,263 仟元。

本會計師係依照「會計師查核簽證財務報表規則」及中華民國一般公認審計準則規劃並執行查核工作，以合理確信財務報表有無重大不實表達。此項查核工作包括以抽查方式獲取財務報表所列金額及所揭露事項之查核證據、評估管理階層編製財務報表所採用之會計原則及所作之重大會計估計，暨評估財務報表整體之表達。本會計師相信此項查核工作及其他會計師之查核報告可對所表示之意見提供合理之依據。

依本會計師之意見，基於本會計師之查核結果及其他會計師之查核報告，第一段所述財務報表在所有重大方面係依照「證券發行人財務報告編製準則」及中華民國一般公認會計原則編製，足以允當表達擎亞國際科技股份有限公司民國九十三年十二月三十一日及民國九十二年十二月三十一日之財務狀況，暨民國九十三年一月一日至十二月三十一日及民國九十二年一月一日至十二月三十一日之經營成果與現金流量。

擎亞國際科技股份有限公司已編製民國九十三年度及九十二年度合併財務報表，並經本會計師分別出具修正式無保留意見之查核報告在案，備供參考。

資 誠 會 計 師 事 務 所
杜 佩 玲
會 計 師 吳 漢 期
吳 漢 期

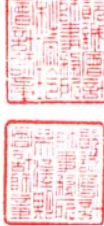

行政院金融監督管理委員會證券期貨局
核准簽證文號：(72)台財證(一)字第 2583 號

中 華 民 國 九 十 四 年 三 月 十 四 日

擊亞國際科技股份有限公司
資 產 負 債 表
民國 93 年 及 92 年 12 月 31 日

單位：新台幣仟元

資 產	93 年 12 月 31 日		92 年 12 月 31 日			負 債 及 股 東 權 益	93 年 12 月 31 日		92 年 12 月 31 日	
	金 額	%	金 額	%			金 額	%	金 額	%
流動資產						流動負債				
1100 現金及約當現金(附註四(一))	\$ 41,719	4	\$ 66,450	7	2100 短期借款(附註四(六)及六)	\$ 266,519	28	\$ 224,700	25	
1140 應收票據及帳款淨額(附註四(二))	362,421	38	515,776	59	2120 應付票據	1,420	-	221	-	
1160 其他應收款(附註四(十一))	34,786	4	15,418	2	2140 應付帳款	2,367	-	6,892	1	
1180 其他應收款 - 關係人(附註五)	78,967	8	23,282	3	2150 應付帳款 - 關係人(附註五)	124,116	13	124,648	14	
1190 其他金融資產 - 流動(附註六)	-	-	18,989	2	2160 應付所得稅(附註四(十一))	7,862	1	-	-	
120X 存貨(附註四(三))	281,123	29	134,024	15	2170 應付費用	15,377	1	23,741	3	
1260 預付款項	5,497	-	3,646	-	2260 預收款項	3,806	-	10,512	1	
1298 其他流動資產 - 其他(附註四(十一))	5,767	1	8,245	1	2280 其他流動負債	15,617	2	4,782	1	
11XX 流動資產合計	810,280	84	785,830	89	21XX 流動負債合計	437,084	45	395,496	45	
基金及長期投資						其他負債				
142101 採權益法之長期投資(附註四(四)及十一)	116,547	12	41,520	5	2810 應計退休金負債(附註四(七))	8,493	1	5,654	1	
固定資產(附註四(五))					2XXX 負債總計	445,577	46	401,150	46	
成本						股東權益				
1544 電腦通訊設備	9,227	1	8,073	1	3110 股本(附註一及四(八))					
1551 運輸設備	5,655	-	9,084	1	普通股本	452,542	47	407,493	46	
1561 辦公設備	10,040	1	10,260	1	資本公積(附註四(九))					
1631 租賃改良	7,667	1	8,904	1	3211 普通股溢價	342	-	1,157	-	
1681 其他設備	9,802	1	7,655	1	3290 員工認股權(附註四(八))	895	-	-	-	
15XY 成本及重估增值	42,391	4	43,976	5	保留盈餘(附註四(十))					
15X9 減：累計折舊	(19,418)	(2)	(14,506)	(2)	3310 法定盈餘公積	26,219	3	21,458	2	
15XX 固定資產淨額	22,973	2	29,470	3	3350 未分配盈餘	44,783	5	49,790	6	
無形資產						股東權益其他調整項目				
1770 遞延退休金成本(附註四(七))	-	-	1,033	-	3420 累積換算調整數	(7,044)	(1)	(326)	-	
其他資產					3XXX 股東權益總計	517,737	54	479,572	54	
1820 存出保證金	4,178	1	4,365	1		重大承諾事項及或有事項(附註五及七)				
1830 遞延費用	7,093	1	15,044	2						
1860 遞延所得稅資產 - 非流動(附註四(十一))	2,243	-	3,460	-						
18XX 其他資產合計	13,514	2	22,869	3						
1XXX 資產總計	\$ 963,314	100	\$ 880,722	100	1XXX 負債及股東權益總計	\$ 963,314	100	\$ 880,722	100	

請參閱後附財務報表附註暨資誠會計師事務所杜佩玲、吳漢期會計師民國九十四年三月十四日查核報告。

負責人：



經理人：



主辦會計：



 擊亞國際科技股份有限公司
 股東權益變動表
 民國93年及92年1月1日至12月31日

單位：新台幣仟元

92 年 度	普 通 股 股 本	資 本 公 積	留 盈 餘	未 分 配 盈 餘	累 積 換 算 調 整 數	合 計
92年1月1日餘額	\$ 358,630	\$ 1,157	\$ 11,820	\$ 98,467	\$ 256	\$ 470,330
91年度盈餘指撥及分配：						
法定盈餘公積	-	-	9,638	(9,638)	-	-
股票股利	35,863	-	-	(35,863)	-	-
現金股利	-	-	-	(35,863)	(35,863)	-
員工紅利轉增資	13,000	-	-	(13,000)	-	-
董監酬勞	-	-	-	(1,920)	(1,920)	-
累積換算調整變動數	-	-	-	-	(582)	(582)
92年度淨利	-	-	-	47,607	-	47,607
92年12月31日餘額	<u>\$ 407,493</u>	<u>\$ 1,157</u>	<u>\$ 21,458</u>	<u>\$ 49,790</u>	<u>(\$ 326)</u>	<u>\$ 479,572</u>
93 年 度						
93年1月1日餘額	\$ 407,493	\$ 1,157	\$ 21,458	\$ 49,790	(\$ 326)	\$ 479,572
92年度盈餘指撥及分配：						
法定盈餘公積	-	-	4,761	(4,761)	-	-
股票股利	39,934	-	-	(39,934)	-	-
員工紅利轉增資	4,300	-	-	(4,300)	-	-
董監酬勞	-	-	-	(643)	(643)	-
資本公積轉增資	815	(815)	-	-	-	-
員工認股權	-	895	-	-	-	895
累積換算調整變動數	-	-	-	-	(6,718)	(6,718)
93年度淨利	-	-	-	44,631	-	44,631
93年12月31日餘額	<u>\$ 452,542</u>	<u>\$ 1,237</u>	<u>\$ 26,219</u>	<u>\$ 44,783</u>	<u>(\$ 7,044)</u>	<u>\$ 517,737</u>

請參閱後附財務報表附註暨資誠會計師事務所杜佩玲、吳漢期會計師民國九十四年三月十四日查核報告。

負責人：



經理人：



主辦會計：



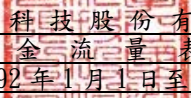

 擎亞國際科技股份有限公司
 現金流量表
 民國93年及92年1月1日至12月31日

單位：新台幣仟元

	93	年	度	92	年	度
<u>營業活動之現金流量</u>						
本期淨利	\$		44,631	\$		47,607
調整項目						
(備抵呆帳轉列其他收入) 呆帳費用	(35)			929
折舊費用			8,054			7,828
各項攤提			10,850			12,185
員工認股權本期攤提數			895			-
處分投資利益	(44)	(1,744)
存貨跌價損失			630			2,514
存貨報廢損失			1,223			952
依權益法認列之投資損失			18,650			7,349
處分固定資產損失			418			3,404
資產及負債科目之變動						
應收票據及帳款淨額(含關係人及非關係人)			76,732	(382,013)
其他應收款	(19,368)	(8,274)
其他應收款—關係人	(55,685)	(3,776)
存貨	(148,952)	(93,256)
預付款項	(1,851)			1,673
遞延所得稅資產			3,740			859
其他流動資產	(45)			405
應付票據			1,199	(639)
應付帳款	(4,525)	(7,381)
應付帳款—關係人	(532)			37,499
應付所得稅			7,862	(3,129)
應付費用	(8,364)			533
預收款項	(6,706)	(28,124)
應計退休金負債			3,872			2,276
其他流動負債			13,740	(8,073)
營業活動之淨現金流出	(53,611)	(410,396)

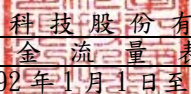
(續次頁)

 擎亞國際科技股份有限公司
 現金流量表
 民國93年及92年1月1日至12月31日

單位：新台幣仟元

	93 年 度	92 年 度
<u>投資活動之現金流量</u>		
短期投資淨減少	\$ 44	\$ 261,719
其他金融資產—流動減少	18,989	19,400
取得子公司價款	(100,395)	(11,314)
購置固定資產	(7,176)	(10,519)
處分固定資產價款	2,117	402
遞延費用增加	(2,720)	(2,607)
存出保證金減少	187	985
投資活動之淨現金(流出)流入	(88,954)	258,066
<u>融資活動之現金流量</u>		
短期借款增加	118,477	160,262
發放現金股利	-	(35,863)
發放董監酬勞	(643)	(1,920)
融資活動之淨現金流入	117,834	122,479
本期現金及約當現金減少	(24,731)	(29,851)
期初現金及約當現金餘額	66,450	96,301
期末現金及約當現金餘額	\$ 41,719	\$ 66,450
<u>現金流量資訊之補充揭露</u>		
本期支付利息	\$ 9,753	\$ 4,090
本期支付所得稅	\$ 3,560	\$ 16,306
<u>支付現金及賒欠購入固定資產</u>		
固定資產增加數	\$ 4,092	\$ 13,603
加：期初應付設備款	3,084	-
減：期末應付設備款	-	(3,084)
支付現金數	\$ 7,176	\$ 10,519

請參閱後附財務報表附註暨資誠會計師事務所
杜佩玲、吳漢期會計師民國九十四年三月十四日查核報告。

負責人：



經理人：



主辦會計：



擎亞國際科技股份有限公司

財務報表附註

民國 93 年及 92 年 12 月 31 日

單位：新台幣仟元
(除特別註明者

外)

一、公司沿革

本公司於民國 86 年 11 月設立，截至民國 93 年 12 月 31 日止，實收資本額為 \$452,542，員工人數約為 90 人。主要營業項目為積體電路研究開發設計、國際貿易、電子零組件製造、產品設計、電子材料批發及智慧財產權等。

二、重要會計政策之彙總說明

本財務報表係依照「證券發行人財務報告編製準則」及中華民國一般公認會計原則編製。重要會計政策彙總說明如下：

(一)外幣交易

本公司之會計紀錄係以新台幣為記帳單位；外幣交易事項係按交易當日即期匯率折算成新台幣入帳，其與實際收付時之兌換差額，列為當期損益。期末並就外幣資產負債餘額，依資產負債表日之即期匯率予以評價調整，因調整而產生之兌換差額列為當期損益。

(二)衍生性金融商品

1. 遠期外匯買賣合約：

避險性質之遠期外匯買賣合約，於訂約日以該日之即期匯率衡量入帳，訂約日即期匯率與約定遠期匯率間之差額於合約期間攤銷。資產負債表日未結清之合約則以該日之即期匯率調整，所產生之兌換差額列為當期損益。

2. 外匯選擇權交易：

選擇權買賣之權利金支出或收入以成本入帳，資產負債表日並按公平市價評價，凡屬規避既存之資產或負債之風險且以公平價值法評價者，未實現選擇權交易損益列為當期損益；凡屬規避預期交易風險者，未實現選擇權交易損益遞延至實際交易發生時，作為交易價格之調整項目。非避險性質合約按公平價值法評價，未實現選擇權損益認列於當期損益。

(三)備抵呆帳

係依據過去實際發生呆帳之經驗，衡量資產負債表日應收票據及應收帳款等各項債權之帳齡情形及其收回可能性，予以評估提列。

(四)存貨

以取得成本為入帳基礎，成本結轉按加權平均法計算，期末除就呆滯及過時存貨提列備抵損失外，並採成本與市價孰低法評價；比較成本與市價孰低時，採總額比較法，原料以重置成本為市價，商品、在製品及製成品以淨變現價值為市價。

(五)長期股權投資

1. 以取得成本為入帳基礎，持有被投資公司有表決權之股權比例達 20% 以上或具有重大影響力者，採權益法評價。股權比例未達 20% 者，且對被投資公司無重大影響力者，如被投資公司為上市(櫃)公司，期末按成本與市價孰低法評價，市價低於成本而產生之未實現跌價損失列為股東權益減項；如被投資公司為非上市(櫃)公司，按成本法評價。投資價值確已減損，且恢復之希望甚小時，則承認其損失。出售投資時，成本之計算採加權平均法。
2. 持有被投資公司有表決權之股權比例超過 50% 者，採權益法評價並於年底編製合併報表，若被投資公司當年度總資產及營業收入未達本公司各該項金額 10% 者，僅按權益法評價，不另編製合併報表，惟所有未達編入合併報表之子公司，若合計總資產或營業收入已達本公司各該項金額 30% 以上者，仍應將總資產或營業收入達本公司各該項金額 3% 以上之各子公司編入合併報表。
3. 外幣長期投資所產生之兌換差額列為「累積換算調整數」，並作為股東權益之調整項目。

(六)固定資產

1. 以取得成本為入帳基礎，並將購建期間之有關利息資本化。
2. 折舊係依估計經濟耐用年限加計一年殘值，採平均法提列，到期已折足而尚在使用之固定資產仍繼續提列折舊。主要固定資產之耐用年數為 3 至 5 年。
3. 凡支出效益及於以後各期之重大改良或大修支出列為資本支出，經常性維護或修理支出則列為當期費用。資產出售或報廢時，其成本與累積折舊均分別轉銷，處分損益列於當期營業外收支項下。

(七)遞延費用

係屬電腦軟體費支出，以取得成本為入帳基礎，按 3 年平均攤銷。

(八)退休辦法及退休金成本

按財務會計準則公報第十八號「退休金會計處理準則」之規定，根據精算報告就累積給付義務超過退休基金資產公平價值之差額，認列最低退休金負債並揭露相關給付義務。淨退休金成本則按精算師精算之金額提列，包括當期服務成本、利息成本、退休基金資產之預期報酬，以及未認列過渡性淨給付義務、退休金損益與前期服務成本之攤銷數。

(九)員工認股權證

本公司對於員工認股權證之給與日或修正日於民國93年1月1日(含)以後者，係依中華民國會計研究發展基金會(92)基秘字第072號函「員工認股權證之會計處理」之規定，有關酬勞性員工認股選擇權計劃係採用內含價值法認列費用，並揭露採用公平價值法之擬制本期淨利及每股盈餘資訊。

(十)所得稅

1. 本公司依財務會計準則公報第二十二號「所得稅之會計處理準則」之規定，作跨期間與同期間之所得稅分攤，將可減除暫時性差異、虧損扣抵、所得稅抵減及應課稅暫時性差異所產生之所得稅影響數，認列為遞延所得稅資產或負債。同時將遞延所得稅資產或負債，依據其所屬資產負債科目性質或預期實現期間之長短，劃分為流動或非流動項目估列入帳。

另對遞延所得稅資產評估其可能實現性，設置備抵評價科目，以淨額列於資產負債表。因購置設備、研究發展及人才培訓等所產生之所得稅抵減採當期認列法處理。

2. 以前年度溢、低估之所得稅，列為當年度所得稅費用之調整項目。
3. 當年度盈餘於次年度經股東會決議不作分配者，依所得稅法規定應加徵10%之營利事業所得稅，列為股東會決議年度之所得稅費用。

(十一)收入及費用認列方法

收入於獲利過程大部份已完成，且已實現或可實現時認列，提供勞務時，則依勞務合約規定，相關成本配合收入一致承認；費用則依權責發生制於發生時認列為當期費用。

(十二)會計估計

本公司於編製財務報表時，業依照中華民國一般公認會計原則之規定，對財務報表所列金額及或有事項，作必要之衡量、評估與揭露，其中包括若干假設及估計之採用，惟該等假設及估計與實際結果可能存有差異。

三、會計變動之理由及其影響

無此情形。

四、重要會計科目之說明

(一)現金及約當現金

	93年12月31日	92年12月31日
庫存現金及零用金	\$ 376	\$ 311
支票存款	1,228	950
活期存款	40,115	54,685
定期存款	-	10,504
	<u>\$ 41,719</u>	<u>\$ 66,450</u>

(二)應收票據及帳款淨額

	93年12月31日	92年12月31日
應收票據	\$ 1,900	\$ 3,531
應收帳款	361,539	513,298
設定擔保應收帳款	185,299	108,641
以帳款擔保之短期借款	(185,299)	(108,641)
	363,439	516,829
減：備抵呆帳	(1,018)	(1,053)
	<u>\$ 362,421</u>	<u>\$ 515,776</u>

因上開借款額度而開立保證票據情形請詳附註四(六)。

(三)存 貨

	93年12月31日	92年12月31日
原 料	\$ -	\$ 463
在 製 品	1,011	4,343
商 品 存 貨	<u>283,256</u>	<u>131,732</u>
	284,267	136,538
減：備抵存貨呆滯損失	(3,144)	(2,514)
	<u>\$ 281,123</u>	<u>\$ 134,024</u>

(四)採權益法之長期投資

1. 長期股權投資明細如下：

被 投 資 公 司	持 股 比 例	帳 面 金 額	
		93年12月31日	92年12月31日
CoAsia International Corp.	100%	\$ 116,547	\$ 41,520

2. 民國93年度及92年度權益法認列之投資損失明細如下：

被 投 資 公 司	93 年 度	92 年 度
CoAsia International Corp.	(\$ 18,650)	(\$ 7,349)

3. 上開子公司民國93年度及92年度分別依權益法認列轉投資公司-擎華科技股份有限公司之投資損失\$12,857及\$7,263，係依其委任會計師查核之財務報表評價而得，截至民國93年及92年12月31日止，該相關之長期股權投資餘額分別為\$88,096及\$41,321。

(五)固定資產

	93 年 12 月 31 日		
	原 始 成 本	累 計 折 舊	帳 面 價 值
電腦通訊設備	\$ 9,227	(\$ 5,592)	\$ 3,635
運輸設備	5,655	(2,492)	3,163
辦公設備	10,040	(4,611)	5,429
租賃改良	7,667	(3,355)	4,312
其他設備	9,802	(3,368)	6,434
	<u>\$ 42,391</u>	<u>(\$ 19,418)</u>	<u>\$ 22,973</u>
	92 年 12 月 31 日		
	原 始 成 本	累 計 折 舊	帳 面 價 值
電腦通訊設備	\$ 8,073	(\$ 4,011)	\$ 4,062
運輸設備	9,084	(3,758)	5,326
辦公設備	10,260	(3,060)	7,200
租賃改良	8,904	(1,905)	6,999
其他設備	7,655	(1,772)	5,883
	<u>\$ 43,976</u>	<u>(\$ 14,506)</u>	<u>\$ 29,470</u>

(六)短期借款

	93 年 12 月 31 日	92 年 12 月 31 日
信用狀借款	\$ 266,519	\$ 224,700
利率區間	2.86%~3.74%	1.65%~2.81%

截至民國93年12月31日止，因上開借款額度及應收帳款押匯墊款額度而開立之保證票據共計\$2,319,410。

(七)退休金計劃

1. 本公司之職工退休辦法適用於所有正式任用之員工，其退休金給付方法如下：
 - (1) 按工作年資每滿一年給予二個基數。
 - (2) 超過十五年之工作年資，每滿一年給予一個基數。
 - (3) 最高以四十五個基數為限。
 - (4) 未滿半年者以半年計，滿半年者以一年計。
2. 截至民國93年及92年12月31日止，本公司儲存於中央信託局勞工退休準備金專戶餘額分別為\$4,961及\$3,201。
3. 本公司分別以民國93年及92年12月31日為衡量日完成精算評估，計算淨退休金成本所採用之精算假設如下：

	93 年 度	92 年 度
折現率	3.75%	3.50%
未來薪資水準增加率	3.50%	4.00%
退休基金資產預期投資報酬率	2.75%	2.75%

(以下空白)

4. 民國93年及92年12月31日退休基金提撥狀況及應計退休金負債調節表如下：

	<u>93 年 12 月 31 日</u>	<u>92 年 12 月 31 日</u>
給付義務：		
既得給付義務	\$ -	\$ -
非既得給付義務	(5,378)	(8,856)
累積給付義務	(5,378)	(8,856)
未來薪資增加之影響數	(4,833)	(9,471)
預計給付義務	(10,211)	(18,327)
退休基金資產公平價值	<u>4,961</u>	<u>3,201</u>
提撥狀況	(5,250)	(15,126)
未認列過渡性給付義務	3,487	3,805
未認列退休金損益	(6,730)	6,700
補列之應計退休金負債	<u>-</u>	(<u>1,033</u>)
應計退休金負債	<u>(\$ 8,493)</u>	<u>(\$ 5,654)</u>
既得給付	<u>\$ -</u>	<u>\$ -</u>

5. 民國93年及92年度之淨退休金成本包括：

	<u>93 年 度</u>	<u>92 年 度</u>
服務成本	\$ 4,284	\$ 2,905
利息成本	641	455
退休基金資產預期報酬	(88)	(54)
未認列過渡性淨給付義務之攤銷	317	317
未認列退休金損益之攤銷	<u>443</u>	<u>161</u>
淨退休金成本	<u>\$ 5,597</u>	<u>\$ 3,784</u>

(八)股 本

1. 本公司於民國 92 年 6 月 27 日經股東常會決議，辦理盈餘及員工紅利轉增資合計 4,886.3 仟股，經報奉主管機關核准並於民國 92 年 12 月完成變更登記。
2. 本公司於民國 93 年 6 月 25 日經股東常會決議，辦理盈餘、員工紅利及資本公積轉增資合計 4,504.9 仟股，經報奉主管機關核准並於民國 93 年 9 月完成變更登記。
3. 截至民國 93 年 12 月 31 日止，本公司之額定及實收股本分別為 \$715,000 及 \$452,542，每股面額新台幣 10 元，分為 45,254,230 股。
4. 員工認股權憑證

本公司酬勞性員工認股選擇權計劃之認購價格，係於本公司上櫃前以不低於發行日最近期會計師查核簽證之財務報告每股淨值訂之。認股權憑證發行後，遇有本公司普通股股份發生變動或發放現金股利時，認股價格得依特定公式調整之。發行之認股權憑證存續期間為五年，員工自被授予認股權憑證屆滿二年後，得依員工認股權憑證辦法分年行使認股權利。

(1)民國93年度及92年度酬勞性員工認股權憑證之認股權數量及加權平均行使價格之資訊揭露如下：

認股權憑證	93 年 度		92 年 度	
	數 量	加權平均 行使價格(元)	數 量	加權平均 行使價格(元)
期初流通在外	1,600	\$ 15	-	\$ -
本期給與	1,400	15	1,600	15
無償配股增發或調整認股股數	-	-	-	-
本期行使	-	-	-	-
本期沒收	(440)	-	-	-
期末流通在外	<u>2,560</u>	<u>\$ 15</u>	<u>1,600</u>	<u>15</u>
期末可行使之認股權憑證	<u>-</u>	<u>-</u>	<u>-</u>	<u>-</u>
行之認股權憑證	<u>-</u>	<u>-</u>	<u>-</u>	<u>-</u>

(2)截至民國93年12月31日酬勞性員工認股權憑證計畫流通在外之資訊如下：

行使價格之範圍	期末流通在外之認股權憑證			期末可行使認股權憑證		
	數	加權平均預期 剩餘存續期限	加權平均 行使價格	數	量	加權平均 行使價格
15元	1,260	3.7年	15元	-	\$	-
"	1,300	4.5年	"	-		-

(3)本公司認股權憑證給與日(或修正日)於民國93年度(含)以後者，如採用公平價值法認列酬勞成本之擬制性本期淨利及每股盈餘資訊如下：

	93年1月1日至12月31日	
	財務報表資訊	擬制性資訊
本期淨利	\$ 44,631	\$ 41,416
基本每股盈餘(元)	0.99	0.92
完全稀釋每股盈餘(元)	0.98	0.91

上開認股權憑證係採Black-Scholes選擇權評價模式估計給與日認股權憑證之公平價值，民國93年度各該項因素之加權平均資訊及公平價值如下：

	93年	度
股利率		0.00%
預期價格波動性		54.77%
無風險利率		2.13%
預期存續期間		5年
本期給與之認股權憑證		1,300仟單位
加權平均公平價值(元)	\$	14.07

(九)資本公積

- 1.依公司法規定，資本公積除彌補虧損及撥充資本外，不得使用。惟當公司無虧損時，僅能將超過票面金額發行股票所得之溢額及受領贈與所得之資本公積撥充資本。
- 2.依證券交易法規定，以公司法規定之資本公積撥充資本者，每年撥充之合計金額不得超過實收資本額百分之十；而以現金增資溢價發行之資本公積轉增資撥充資本者，每年以一次為限，且不得於現金增資年度為之。

(十)保留盈餘

1. 依本公司之章程規定，年度決算如有盈餘，除依法完納一切稅捐外，應先彌補以往年度虧損，次提百分之十為法定盈餘公積，如尚有餘額，應分配員工紅利不低於百分之十，董事監察人酬勞不得高於百分之五，其餘併同以前年度未分配盈餘由董事會擬具分配議案，提請股東會決議分配之；盈餘分配之原則如下：以不低於當年度可分配盈餘之百分之七十分配之，依公司資金需求擬定發放股票股利及現金股利之比率，惟此部份現金股利比率不超過百分之五十。
2. 依證券交易法規定，主管機關認為有必要時，得以命令規定其於分派盈餘時，除依法提出法定盈餘公積外，並應另提一定比率之特別盈餘公積。
3. 本公司經民國 93 及 92 年度股東會決議，分別發放現金股利每股各為 0 元及 1 元，暨股票股利每股各為 0.98 元及 1 元。民國 93 年度盈餘分配議案，截至民國 94 年 3 月 14 日止尚未經董事會通過，有關董事會通過擬議及股東會決議盈餘分派情形，請至臺灣證券交易所之「公開資訊觀測站」查詢。
4. 本公司民國 92 年度盈餘實際配發員工紅利及董監酬勞之有關資訊如下：

股東會決議實際配發數

(1)配發情形：

員工股票紅利	
A. 股數	<u>430仟股</u>
B. 金額	<u>\$ 4,300</u>
C. 占當年流通在外比例	1.06%
董監酬勞	<u>\$ 643</u>

(2)每股盈餘相關資訊：(單位：新台幣元)

原每股盈餘	<u>\$ 1.17</u>
設算每股盈餘(註)	<u>\$ 1.05</u>

註：設算每股盈餘 = (本期淨利—員工紅利—董監酬勞) / 當年度加權平均流通在外股數

5. 法定盈餘公積除彌補公司虧損及撥充資本外，不得使用之，惟撥充資本時，以此項公積已達實收資本額 50%，並以撥充其半數為限。截至民國 93 年 12 月 31 日止之法定盈餘公積，係公司歷年自盈餘中分別提列至民國 92 年度為止之累積數。

6. 民國 92 年度已分配股利之可扣抵稅額比例為 17.62%，另截至民國 93 年 12 月 31 日止，本公司股東可扣抵稅額帳戶餘額為 \$ 3,587，如分配屬兩稅合一後尚未分配之盈餘，按加計應納稅額所產生之股東可扣抵稅額計算，預計可扣抵稅額比率為 25.57%。關於本公司未分配盈餘於兩稅合一實施前後之金額分別為 \$ 0 及 \$ 44,783。

(十一) 所得稅

	<u>93 年 度</u>	<u>92 年 度</u>
所得稅費用	\$ 15,125	\$ 9,469
以前年度所得稅高(低)估數	37	(94)
遞延所得稅資產淨變動數	(3,740)	(859)
暫繳及扣繳稅款	(3,560)	(13,083)
應付(退)所得稅	<u>\$ 7,862</u>	<u>(\$ 4,567)</u>

1. 依所得稅法計算之民國92年度及91年度未分配盈餘，依法應加徵10%之營利事業所得稅分別為\$1,069及\$0。
2. 民國93年及92年12月31日之遞延所得稅資產及負債如下：

	<u>93年12月31日</u>	<u>92年12月31日</u>
遞延所得稅資產總額	<u>\$ 13,565</u>	<u>\$ 11,443</u>
遞延所得稅資產備抵評價	<u>\$ 5,862</u>	<u>\$ -</u>

(以下空白)

3. 民國93年及92年12月31日之遞延所得稅資產明細如下：

	<u>93年12月31日</u>		<u>92年12月31日</u>	
	<u>金額</u>	<u>所得稅影響數</u>	<u>金額</u>	<u>所得稅影響數</u>
流動項目：				
未實現存貨呆滯損失	\$ 3,144	\$ 786	\$ 2,514	\$ 629
未實現兌換損失	8,900	2,225	527	131
職工福利	480	120	480	120
投資抵減		<u>2,329</u>		<u>7,103</u>
		<u>\$ 5,460</u>		<u>\$ 7,983</u>
非流動項目：				
採權益法認列之投資 損失	\$ 23,447	\$ 5,862	\$ 4,797	\$ 1,199
退休金費用超限數	8,493	2,123	4,621	1,156
職工福利	480	120	960	240
投資抵減		<u>-</u>		<u>865</u>
		8,105		3,460
備抵評價		<u>(5,862)</u>		<u>-</u>
		<u>\$ 2,243</u>		<u>\$ 3,460</u>

4. 本公司營利事業所得稅結算申報，業經稅捐稽徵機關核定至民國91年度。
5. 截至民國93年12月31日止，本公司依據所得稅法及促進產業升級條例，可享受之所得稅抵減明細如下：

<u>抵減項目</u>	<u>可抵減總額</u>	<u>尚未抵減餘額</u>	<u>有效期間</u>
購置設備、研究發展及人才 培訓支出	<u>\$ 9,866</u>	<u>\$ 2,329</u>	截至民國97年度

(十二)每股盈餘

	金額		加權平均流通 在外股數(仟股)	每股盈餘(元)	
	稅前	稅後		稅前	稅後
93年1月1日 至12月31日					
基本每股盈餘：					
屬於普通股股東 之本期純益	\$ 59,756	\$ 44,631	45,254	\$ 1.32	\$ 0.99
具稀釋作用之潛在 普通股之影響					
員工認股權憑證	-	-	160		
稀釋每股盈餘					
屬於普通股股東 之本期純益加潛 在普通股之影響	\$ 59,756	\$ 44,631	45,414	\$ 1.32	\$ 0.98
	92 年 1 月 1 日 至 12 月 31 日				
	金額		追溯調整流通	每股盈餘(元)	
	稅前	稅後	在外股數(仟股)	稅前	稅後
本期淨利	\$ 57,076	\$ 47,607	45,254	\$ 1.26	\$ 1.05

上述追溯調整流通在外股數，係依民國92年度盈餘、員工紅利暨資本公積轉增資比例追溯調整之。

(以下空白)

(十三) 用人、折舊、折耗及攤銷費用

民國93年度及92年度發生之用人、折舊、折耗及攤銷費用依其功能別彙總如下：

功能別	93年度			92年度		
	屬於營業 成本者	屬於營業 費用者	合計	屬於營 成本者	屬於營業 費用者	合計
用人費用						
薪資費用	\$ -	\$112,975	\$112,975	\$ -	\$104,646	\$104,646
勞健保費用	-	5,366	5,366	-	4,738	4,738
退休金費用	-	5,597	5,597	-	3,784	3,784
其他用人費 用	-	4,434	4,434	-	4,187	4,187
折舊費用	-	8,054	8,054	-	7,828	7,828
攤銷費用	-	10,850	10,850	-	12,185	12,185

五、關係人交易

(一) 關係人之名稱及與本公司之關係

關 係 人 名 稱	與 本 公 司 之 關 係
台灣三星電子股份有限公司 (台灣三星)	本公司法人董事
韓國三星電子股份有限公司 (韓國三星)	本公司法人董事之母公司
德國三星電子股份有限公司 (德國三星)	與本公司法人董事屬同一集團
美國三星電子股份有限公司 (美國三星)	"
擎華科技股份有限公司 (擎華科技)	本公司之孫公司
矽擎國際貿易 (上海) 有限公司	本公司之孫公司擎華科技之子公司
CoAsia International Corp.	本公司之子公司

(二) 與關係人間之重大交易事項

1. 其他營業收入

	93 年 度		92 年 度	
	金 額	佔該科目 百分比	金 額	佔該科目 百分比
韓 國 三 星	\$ 1,816	100	\$ 1,805	100

係屬居間仲介之佣金收入，依韓國三星出售價格計算，月結後45天內收款，佣金為5%~6%。

2. 進貨

	93 年 度		92 年 度	
	金 額	佔該科目 百分比	金 額	佔該科目 百分比
韓國三星	\$ 2,361,229	64	\$ 1,761,223	65
台灣三星	1,179,361	32	802,753	30
美國三星	125,333	3	100,374	4
德國三星	-	-	3,687	-
其他	3,213	-	654	-
	<u>\$ 3,669,136</u>	<u>99</u>	<u>\$ 2,668,691</u>	<u>99</u>

進貨價格以韓國三星區域代理價格為依據，於進貨後30天內採即期信用狀或電匯方式支付貨款。

3. 勞務成本

	93 年 度		92 年 度	
	金 額	佔該科目 百分比	金 額	佔該科目 百分比
韓國三星	\$ 15,889	100	\$ 24,869	100

係參考上開關係人之製程與資料庫所支付之諮詢費用，並採電匯方式支付款項。

4. 其他收入

	93 年 度		92 年 度	
	金 額	佔該科目 百分比	金 額	佔該科目 百分比
擎華科技	\$ 2,828	29	\$ 4,420	34

係提供擎華科技管理支援服務所認列之收入，並採電匯方式收取款項。

5. 其他應收款

	93 年 12 月 31 日		92 年 12 月 31 日	
	金 額	估該科目	金 額	估該科目
		百分比		百分比
韓國三星	\$ 63,809	56	\$ 17,861	47
台灣三星	13,984	12	571	1
擎華科技	1,174	1	4,850	12
	<u>\$ 78,967</u>	<u>69</u>	<u>\$ 23,282</u>	<u>60</u>

主要係對台灣三星及韓國三星應收取之進貨折讓款、對韓國三星收取瑕疵不良產品之退貨款及提供擎華科技管理支援服務所應收取之款項。

6. 應付帳款

	93 年 12 月 31 日		92 年 12 月 31 日	
	金 額	估該科目	金 額	估該科目
		百分比		百分比
韓國三星	\$ 79,507	63	\$ 76,368	58
台灣三星	29,051	23	30,447	23
美國三星	14,944	12	17,179	13
其他	614	-	654	1
	<u>\$ 124,116</u>	<u>98</u>	<u>\$ 124,648</u>	<u>95</u>

7. 保證

截至民國 93 年 12 月 31 日止，本公司為協助擎華科技取得開立信用狀額度，分別開立本票及擔保信用狀各計美金 2,000 仟元及 1,000 仟元(合計約新台幣 95,751 仟元)為其保證。

六、質押之資產

截至民國 93 年及 92 年 12 月 31 日止，本公司提供擔保資產之帳面價值如下：

項 目	擔保性質	帳 面 價 值	
		93 年 12 月 31 日	92 年 12 月 31 日
定期存款	信用狀借款	\$ -	\$ 18,989

七、重大承諾事項及或有事項

除附註五所述外，截至民國 93 年 12 月 31 日止，本公司之重大承諾事項如下：

- (一) 本公司因進貨已開立信用狀而尚未使用部分計美金 5,712 仟元。
- (二) 本公司為營業所需承租辦公室及經理人住所，租約規定租期至民國 96 年，截至到期日止尚應支付之租金如下：

<u>年 度</u>	<u>金 額</u>
民國94年度	\$ 5,840
民國95年度	6,389
民國96年度	<u>3,194</u>
	<u>\$ 15,423</u>

八、重大之災害損失
無此事項。

九、重大之期後事項
無此事項。
無此事項。

十、其他

(一) 財務報表之表達

民國 92 年度財務報表之部分科目業經重分類，俾便與民國 93 年度財務報表比較。

(二) 金融商品之揭露

1. 非衍生性金融商品公平價值

	<u>93 年 12 月 31 日</u>		<u>92 年 12 月 31 日</u>	
	<u>帳面價值</u>	<u>公平價值</u>	<u>帳面價值</u>	<u>公平價值</u>
<u>資 產</u>				
公平價值與帳面價值相等之金融資產	\$517,893	\$517,893	\$639,915	\$639,915
長期投資	116,547	116,547	41,520	41,520
存出保證金	4,178	4,178	4,365	4,365
<u>負 債</u>				
公平價值與帳面價值相等之金融負債	433,278	433,278	384,984	384,984
應計退休金負債	8,493	5,250	5,654	15,126

2. 衍生性金融商品公平價值

	<u>93 年 12 月 31 日</u>		<u>92 年 12 月 31 日</u>	
	<u>帳面價值</u>	<u>公平價值</u>	<u>帳面價值</u>	<u>公平價值</u>
<u>資 產</u>				
預售遠期外匯合約	\$ 2,185	\$ 2,185	\$ -	\$ -
外匯選擇權合約	1,137	1,137	-	-
<u>負 債</u>				
外匯選擇權合約	1,574	1,574	-	-

本公司估計金融商品公平價值所使用之方法及假設如下：

- (4) 短期金融商品以其在資產負債表上之帳面價值估計其公平價值，因為此類商品到期日甚近，其帳面價值應屬估計公平價值之合理基礎。此方法應用於現金及約當現金、應收票據及帳款、其他應收款、其他金融資產－流動、短期借款、應付票據及帳款、應付所得稅、應付費用及其他流動負債。
 - (5) 長期股權投資若有公開市價可循時，則以公開之市場價格為公平價值。若無公開市價者，其採權益法者，係以被投資公司之股權淨值估計公平價值；而採成本法評價者，係以帳面價值及投資價值減損情形估計公平市價。
 - (6) 存出保證金係以其預期現金流量之折現值估計公平價值，折現率則以期末郵政儲金匯業局一年期定期存款固定利率為準。惟金額非屬重大時則不予折現。
 - (4) 應計退休金負債係依據退休金精算報告(衡量日為民國 93 年及 92 年 12 月 31 日)所列示之提撥狀況估算公平價值。
 - (5) 衍生性金融商品之公平價值，係假設本公司若依約定在報表日終止合約，預計所能取得或必須支付之金額。一般均包括當期末結清合約之未實現損益。上列交易之公平市價係由金融機構依其對該交易未來預期之現金流量折現計算而得。
3. 具有資產負債表信用風險之金融商品

保 證 金
93年12月31日
美金3,000仟元

轉投資公司（擎華科技股份有限公司）借款保證承諾

本公司所提供借款保證承諾僅對與本公司有業務往來關係之公司及本公司之子公司為之。因對該公司之信用狀況尚能掌握，故未要求提供擔保品。若轉投資公司未能履約，所可能發生之損失與合約金額相等。

(三)非交易目的之衍生性金融商品

本公司民國93年度從事衍生性金融商品合約交易，有關交易揭露情形如下：

預售遠期外匯合約

(1)合約金額或名目本金金額及信用風險：

	<u>93年12月31日</u>		<u>92年12月31日</u>	
	<u>合約金額</u>	<u>信用</u>	<u>合約金額</u>	<u>信用</u>
	<u>(名目本金)</u>	<u>風險</u>	<u>(名目本金)</u>	<u>風險</u>
預售遠期外匯合約	美金4,000仟元	\$ -	\$ -	\$ -

上表列示之信用風險金額係以資產負債日公平價值為正數之合約，經考慮額交割總約定之互抵效果後仍為正數之合計數，代表若交易對象違約，公司將產生之損失。但本公司之交易對象均為信用良好之銀行，預期不會違約，故發生信用風險之可能性極小。

(2)市場價格風險

因本公司從事遠期外匯買賣合約均係為避險性質，因其匯率變動產生之效益大致會與被避險項目之損益相抵銷，故市場價格風險並不重大。

(3)流動性風險、現金流量風險及未來現金需求之金額、期間、不確定性

遠期外匯契約預期於民國94年1月10日至94年1月27日將產生新台幣129,855之現金流入及美金4,000仟元之現金流出。本公司之營運資金足以支應，古資風險。又因遠期外匯合約之匯率已確定，不致有重大之現金流量風險。

(4)持有衍生性金融商品之種類、目的及達成該目的之策略

本公司訂定遠期外匯合約，主要係為規避外幣應收帳款因匯率變動產生之風險，本公司之避險策略係以達成能夠規避大部分市場價格風險為目的。本公司以與被避險項目公平價值變動呈高度負相關之衍生性金融商品作為避險工具，並作定期評估。

(5) 衍生性金融商品於財務報表上之表達方法

遠期外匯合約所產生之應收及應付款項餘額互為抵減，其差額列為流動資產或流動負債，民國93年12月31日列於其他應收款計\$2,185，於民國93年度產生兌換利益\$2,432，併同當年度因外幣收付及評價產生之兌換損失，以淨額表達於損益表之兌換損失項下。

(四) 以交易為目的之衍生性金融商品

外匯選擇權合約

(1) 持有目的：係為投資理財之需要以賺取利益。

(2) 合約金額或名目本金金額及信用風險

	93 年 12 月 31 日		92 年 12 月 31 日	
	合約金額 (名目本金)	信用 風險	合約金額 (名目本金)	信用 風險
買入賣權選擇權契約	美金2,000仟元	\$ -	\$ -	\$ -
賣出買權選擇權契約	美金4,000仟元	-	-	-
賣出賣權選擇權契約	美金2,000仟元	-	-	-

(3) 信用風險

因商品之相對人為信用良好之銀行，預期對方不會違約，故發生信用風險之可能性極小。

(4) 市場風險

外匯選擇權市場風險視標的貨幣價格波動性及距到期日時間等因素變動而定，所產生之最大風險損失金額為購買價款。

(5) 未來現金流量之金額及時間

前述交易將視匯率行情變動對本公司或交易對方有利或不利而決定是否交割，其未來現金流量之時間及金額端視未來匯率變動情形而定，若上述選擇權交雙方皆決定交割，則本公司於民國94年1月至2月共計將產生新台幣199,700仟元、美金2,000仟元之現金流入及美金6,000仟元、新台幣65,200仟元之現金流出，若未交割，則無現金流量情形。

(6) 衍生性金融商品之種類及其交易條件

93	年	度									
合	約	承	作	日	交	割	日	交	割	匯	率
買入賣權選擇權契約		93.11.19			94.01.20					32.8	
										(美元：台幣)	
賣出賣權選擇權契約		93.11.22			94.01.20					32.6	
										(美元：台幣)	
賣出買權選擇權契約		93.08.05			94.02.04					34.25	
										(美元：台幣)	
賣出買權選擇權契約		93.11.23			94.02.23					32.8	
										(美元：台幣)	

(7) 衍生性金融商品於財務報表上之表達方法

外匯選擇權未攤銷之權利金分別列於其他流動資產及負債項下，民國93年12月31日列於預付及預收款項分別為\$1,137及\$1,574。

(以下空白)

十一、附註揭露事項

(一)重大交易事項相關資訊

依「證券發行人財務報告編製準則」規定，本公司民國 93 年 1 月 1 日至 12 月 31 日之重大交易相關事項如下：

1. 資金貸與他人：無。

2. 為他人背書保證：

編號 (註1)	背書保證者 公司名稱	被背書保證對象 公司名稱	關係(註2)	對單一企業 背書保證限額	本期最高 背書保證餘額	期末背書保證 餘額	以財產擔保之 背書保證金額	累計背書保證金額	
								估最近期財務報表 淨值之比率	背書保證最高限額
0	擎亞國際科技股份 有限公司	擎華科技股份 有限公司	3	\$ 155,321	\$ 95,751	\$ 95,751	\$ -	18.49%	本公司對外背書保證總額以淨值40%為限， 對單一企業背書保證之金額則以不超過淨 值10%為限，惟對海外單一聯屬公司則以不 超過30%為限(\$517,737*30%=155,321)。

註1：本公司及子公司編號欄之填寫方法如下：

1. 發行人填0
2. 被投資公司按公司別由阿拉伯數字1開始依序編號。

註2：背書保證者與被背書保證對象之關係有下列六種：

1. 有業務關係之公司。
2. 直接持有普通股股權超過百分之五十之子公司。
3. 母公司與子公司持有普通股股權合併計算超過百分之五十之被投資公司。
4. 對公司直接或經由子公司間接持有普通股股權超過百分之五十之母公司。
5. 基於承攬工程需要之同業間依合約規定互保之公司。
6. 因共同投資關係由各出資股東依其持股比率對其背書保證之公司。

3. 期末持有有價證券情形：

持有之公司	有價證券種類	有價證券名稱	與有價證券發行人之關係	帳列科目	期		末	
					仟股/仟單位	帳面價值	比率	市價或股權淨值
擎亞國際科技股份有限公司	股票	CoAsia International Corp.	子公司	長期投資	432.5	\$ 116,547	100%	\$ 116,547
CoAsia International Corp.	股票	擎華科技股份有限公司	子公司	長期投資	3,300	\$ 114,545	100%	\$ 114,485
擎華科技股份有限公司	出資證明	矽擎國際貿易(上海)有限公司	子公司	長期投資	-	\$ 26,449	100%	\$ 26,449

4. 累進買進或賣出同一有價證券之金額達新台幣一億元或實收資本額百分之二十以上：

買、賣之公司及名稱	有價證券種類	帳列科目	交易對象	關係	期		初買		入賣		出期		末	
					股數	金額	股數	金額(註)	股數	售價	帳面成本	處分損益	股數	金額
擎亞國際科技股份有限公司	CoAsia International Corp.	長期投資	現金增資	採權益法評價之被投資公司	132.5	\$41,520	300	\$ 75,027	-	\$ -	\$ -	\$ -	432.5	\$ 116,547
CoAsia International Corp.	擎華科技股份有限公司	"	"	"	1,000	\$41,321	2,300	\$ 73,224	-	\$ -	\$ -	\$ -	3,300	\$ 114,545
擎華科技股份有限公司	矽擎國際貿易(上海)有限公司	"	"	"	-	\$ -	-	\$ 26,449	-	\$ -	\$ -	\$ -	-	\$ 26,449

(註) 係依權益法評價之投資損益、累積換算調整數及新增投資額等。

5. 取得不動產之金額達新台幣一億元或實收資本額百分之二十以上者：無。

6. 處分不動產之金額達新台幣一億元或實收資本額百分之二十以上者：無。

7. 與關係人進、銷貨交易金額達新台幣一億元或實收資本額百分之二十以上者：

進(銷)貨之公司	交易對象	關係	交 易 情 形				應收(付)票據、帳款		備註		
			進(銷)貨	金 額	佔總進(銷)貨之比率	授信期間	交 易 條 件 與 一 般 交 易 不 同 之 情 形 及 原 因	估總應收(付)票據、帳款之比率			
							單 價	授 信 期 間	餘 額		
擊亞國際科技股份有限公司	韓國三星電子股份有限公司	本公司法人董事之母公司	進貨 勞務成本	\$ 2,361,229 <u>15,889</u> <u>\$ 2,377,118</u>	64%	採以即期信用狀之方式支付	進貨價格係以韓國三星區域代理價格為依據	係單一進貨廠商之交易性質	(\$ 79,507)	63%	
"	台灣三星電子股份有限公司	本公司法人董事	進貨	<u>\$ 1,179,361</u>	32%	採以電匯方式支付	"	"	(29,051)	23%	
"	美國三星電子股份有限公司	與本公司法人董事屬同一集團	進貨	<u>\$ 125,333</u>	3%	0A30天	"	"	(14,944)	12%	
擊華科技股份有限公司	韓國三星電子股份有限公司	實質關係人	進貨	<u>\$ 531,014</u>	80%	採以即期信用狀之方式支付	進貨價格係以韓國三星區域代理價格為依據。	"	(\$ 109,892)	99%	

8. 應收關係人款項達新台幣一億元或實收資本額百分之二十以上者： 無。

9. 從事衍生性商品交易者：請詳附註十。

(二)轉投資事業相關資訊

投資公司名稱	被投資公司名稱	所在地區	主要營業項目	原始投資金額		期末持有		被投資公司 本公司認列			
				本期期末	上期期末	股數(仟股)	比率	帳面金額	本期(損)益	之投資(損)益	備註
擎亞國際科技股份有限公司	CoAsia International Corp.	Suite 802, St James Court, St Denis Street, Port Louis, Mauritius	專業投資公司	\$ 146,237	\$ 45,842	432.5	100%	\$ 116,547	(\$ 18,650)	(\$ 18,650)	
CoAsia International Corp.	擎華科技股份有限公司	Unit 2505, Cosco Tower, 183 Queen's Road, Co., H.K.	電子零組件批發、設計及製造等	\$ 144,540	\$ 45,811	3,300	100%	\$ 114,545	(\$ 18,516)	(\$ 18,516)	
擎華科技股份有限公司	矽擎國際貿易(上海)有限公司	上海市延安西路1008號長峰中心1507~1509室	電力電子設備批發業、國際貿易業務	\$ 32,108	-	-	100%	\$ 26,449	(\$ 5,659)	(\$ 5,659)	

(三)大陸投資資訊

1.大陸投資相關資訊：

大陸被投資公司名稱	主要營業項目	實收資本額	投資方式	本期	期初	本期匯出或收回投資金額		本期	期末	自台	本公司直接或	截至本期止			
				積	自	匯	出	匯	積	間接投資之持	本期認列投資		末	投資已匯回投資	
				投資金額	投資金額	出	收	金額	金額	股	比例	損失(註2)	帳面價值	收	益
矽擊國際貿易(上海)有限公司	電力電子設備批發業及國際貿易業務	美金1,000仟元	註1	\$ -	-	美金1,000仟元	-	美金1,000仟元	100%			(\$ 5,659)	\$ 26,449	-	-

本期	期末	累計	自台灣	匯出	經濟部	投審會	依經濟部投審會規定赴大陸地區投資限額
赴大陸地區投資金額	核准投資金額	核准投資金額	淨	值	*	40%	
美金1,000仟元	美金2,000仟元	\$	207,095				

註1：透過第三地區設立公司再投資大陸公司。

註2：係依據經台灣母公司會計師查核簽證之財務報表認列。

2.與大陸被投資公司直接或間接經由第三地區所發生下列之重大交易事項，暨其價格、付款條件、未實現損益：無此情形。

(以下空白)

十二、部門別財務資訊

- (一) 產業別財務資訊：本公司係從事 IC 之設計服務、委外製造及銷售，為單一產業，故不適用。
- (二) 地區別財務資訊：無國外營運機構，故不適用。
- (三) 外銷銷貨資訊：

	<u>93 年 度</u>	<u>92 年 度</u>
美 洲	\$ 637,351	\$ 370,865
亞 洲	442,619	182,514
	<u>\$ 1,079,970</u>	<u>\$ 553,379</u>

- (四) 重要客戶資訊：

本公司民國 93 年度及 92 年度營業收入占損益表營業收入淨額 10% 以上之客戶如下：

<u>客 戶</u>	<u>93 年 度</u>		<u>92 年 度</u>	
	<u>銷 貨 金 額</u>	<u>所 占 比 例(%)</u>	<u>銷 貨 金 額</u>	<u>所 占 比 例(%)</u>
甲 公 司	\$ 861,131	22	\$ 368,351	13
乙 公 司	634,193	17	356,084	12
合 計	<u>\$ 1,495,324</u>	<u>39</u>	<u>\$ 724,435</u>	<u>25</u>

擎亞國際科技股份有限公司

聲明書

本公司民國九十三年度(自民國九十三年一月一日至民國九十三年十二月三十一日止)依「關係企業合併營業報告書、關係企業合併財務報表及關係報告書編製準則」應納入編製關係企業合併財務報表之公司與依財務會計準則公報第七號應納入編製母子公司合併財務報表之公司均相同，且關係企業合併財務報表所應揭露相關資訊於前揭母子公司合併財務報表中均已揭露，爰不再另行編製關係企業合併財務報表。

特此聲明

公司名稱：擎亞國際科技股份有限公司

負責人：李 熙 俊



中 華 民 國 九 十 四 年 三 月 十 四 日

會計師查核報告

(94)財審報字第 1676 號

擎亞國際科技股份有限公司 公鑒：

擎亞國際科技股份有限公司及其子公司民國九十三年十二月三十一日及民國九十二年十二月三十一日之合併資產負債表，暨民國九十三年一月一日至十二月三十一日及民國九十二年一月一日至十二月三十一日之合併損益表、合併股東權益變動表及合併現金流量表，業經本會計師查核竣事。上開合併財務報表之編製係管理階層之責任，本會計師之責任則為根據查核結果對上開合併財務報表表示意見。列入上開合併財務報表之孫公司擎華科技股份有限公司，其財務報表未經本會計師查核，而係由其他會計師查核，因此，本會計師對上開合併財務報表所表示之意見中，有關擎華科技股份有限公司所列之金額及附註十一所揭露之相關資訊，係依據其他會計師之查核報告。擎華科技股份有限公司民國九十三年十二月三十一日及民國九十二年十二月三十一日之資產總額分別為 299,809 仟元及 65,147 仟元，各占合併資產總額之 25.37%及 7.25%，其民國九十三年度及民國九十二年度之營業收入淨額分別為 628,757 仟元及 336,237 仟元，各占合併營業收入淨額之 14.12%及 10.36%。

本會計師係依照「會計師查核簽證財務報表規則」及中華民國一般公認審計準則規劃並執行查核工作，以合理確信財務報表有無重大不實表達。此項查核工作包括以抽查方式獲取財務報表所列金額及所揭露事項之查核證據、評估管理階層編製財務報表所採用之會計原則及所作之重大會計估計，暨評估財務報表整體之表達。本會計師相信此項查核工作及其他會計師之查核報告可對所表示之意見提供合理之依據。

依本會計師之意見，基於本會計師之查核結果及其他會計師之查核報告，第一段所述合併財務報表在所有重大方面係依照「證券發行人財務報告編製準則」及中華民國一般公認會計原則編製，足以允當表達擎亞國際科技股份有限公司及其子公司民國九十三年十二月三十一日及民國九十二年十二月三十一日之合併財務狀況，暨民國九十三年一月一日至十二月三十一日及民國九十二年一月一日至十二月三十一日之合併經營成果與現金流量。

資 誠 會 計 師 事 務 所

會 計 師
杜佩玲
吳漢期

行政院金融監督管理委員會證券期貨局
核准簽證文號：(72)台財證(一)字第 2583 號

中 華 民 國 九 十 四 年 三 月 十 四 日

擊亞國際科技股份有限公司及子公司
合併資產負債表
民國93年及92年12月31日

單位：新台幣仟元

資 產	93 年 12 月 31 日		92 年 12 月 31 日			93 年 12 月 31 日		92 年 12 月 31 日	
	金 額	%	金 額	%		金 額	%	金 額	%
流動資產					負債及股東權益				
1100 現金及約當現金(附註四(一))	\$ 93,174	8	\$ 95,754	11	2100 短期借款(附註四(五)及六)	\$ 362,575	31	\$ 226,359	25
1140 應收票據及帳款淨額(附註四(二))	516,600	44	532,071	59	2120 應付票據	1,420	-	221	-
1150 應收帳款-關係人淨額(附註五)	2,119	-	11,162	1	2140 應付帳款	3,309	-	8,776	1
1160 其他應收款(附註四(十))	36,547	3	16,636	2	2150 應付帳款-關係人(附註五)	233,394	20	135,035	15
1180 其他應收款-關係人(附註五)	91,716	8	18,432	2	2160 應付所得稅(附註四(十))	7,165	-	-	-
1190 其他金融資產-流動(附註六)	16,535	1	18,993	2	2170 應付費用	20,434	2	26,538	3
120X 存貨(附註四(三))	360,650	31	134,024	15	2260 預收款項	11,419	1	12,163	1
1260 預付款項(附註五)	14,586	1	4,111	-	2280 其他流動負債	15,617	1	4,871	1
1298 其他流動資產-其他(附註四(十))	5,955	-	8,304	1	21XX 流動負債合計	655,333	55	413,963	46
11XX 流動資產合計	1,137,882	96	839,487	93	其他負債				
固定資產(附註四(四))					2810 應計退休金負債(附註四(六))	8,493	1	5,654	1
成本					2XXX 負債總計	663,826	56	419,617	47
1544 電腦通訊設備	9,227	1	8,073	1	股東權益				
1551 運輸設備	6,432	1	10,669	1	股本(附註一及四(七))				
1561 辦公設備	16,241	1	14,570	2	3110 普通股股本	452,542	38	407,493	45
1631 租賃改良	10,067	1	11,823	1	資本公積(附註四(八))				
1681 其他設備	9,802	1	7,655	1	3211 普通股溢價	342	-	1,157	-
15XY 成本及重估增值	51,769	5	52,790	6	3290 員工認股權(附註四(七))	895	-	-	-
15X9 減：累計折舊	(23,581)	(2)	(18,593)	(2)	保留盈餘(附註四(九))				
1670 未完工程及預付設備款	762	-	-	-	3310 法定盈餘公積	26,219	2	21,458	2
15XX 固定資產淨額	28,950	3	34,197	4	3350 未分配盈餘	44,783	4	49,790	6
無形資產					股東權益其他調整項目				
1770 遞延退休金成本(附註四(六))	-	-	1,033	-	3420 累積換算調整數	(7,044)	-	(326)	-
其他資產					3XXX 股東權益總計	517,737	44	479,572	53
1820 存出保證金	5,395	-	5,968	1	重大承諾事項及或有事項(附註五及七)				
1830 遞延費用	7,093	1	15,044	2	1XXX 負債及股東權益總計	\$ 1,181,563	100	\$ 899,189	100
1860 遞延所得稅資產-非流動(附註四(十))	2,243	-	3,460	-					
18XX 其他資產合計	14,731	1	24,472	3					
1XXX 資產總計	\$ 1,181,563	100	\$ 899,189	100					

請參閱後附合併財務報表附註暨資誠會計師事務所杜佩玲、吳漢期會計師民國九十四年三月十四日查核報告。

負責人：

經理人：

主辦會計：

擊亞國際科技股份有限公司及子公司
合併損益表
民國93年及92年1月1日至12月31日

單位：新台幣仟元
(除每股盈餘為新台幣元外)

	93 年 度			92 年 度		
	金 額	%		金 額	%	
營業收入						
4110 銷貨收入(附註五)	\$ 4,423,514	99		\$ 3,191,304	98	
4610 勞務收入	27,780	1		51,111	2	
4800 其他營業收入(附註五)	1,816	-		1,897	-	
4000 營業收入合計	<u>4,453,110</u>	<u>100</u>		<u>3,244,312</u>	<u>100</u>	
營業成本						
5110 銷貨成本(附註五)	(4,090,708)	(92)		(2,912,465)	(89)	
5610 勞務成本(附註五)	(16,562)	-		(25,564)	(1)	
5000 營業成本合計	<u>(4,107,270)</u>	<u>(92)</u>		<u>(2,938,029)</u>	<u>(90)</u>	
5910 營業毛利	<u>345,840</u>	<u>8</u>		<u>306,283</u>	<u>10</u>	
營業費用(附註四(十二))						
6100 推銷費用	(114,634)	(2)		(74,480)	(2)	
6200 管理及總務費用	(76,701)	(2)		(94,120)	(3)	
6300 研究發展費用	(69,819)	(2)		(77,213)	(3)	
6000 營業費用合計	<u>(261,154)</u>	<u>(6)</u>		<u>(245,813)</u>	<u>(8)</u>	
6900 營業淨利	<u>84,686</u>	<u>2</u>		<u>60,470</u>	<u>2</u>	
營業外收入及利益						
7110 利息收入	399	-		648	-	
7140 處分投資利益	44	-		1,744	-	
7480 什項收入	8,429	-		7,200	-	
7100 營業外收入及利益合計	<u>8,872</u>	<u>-</u>		<u>9,592</u>	<u>-</u>	
營業外費用及損失						
7510 利息費用	(12,417)	(1)		(4,733)	-	
7530 處分固定資產損失	(482)	-		(3,407)	-	
7560 兌換損失	(7,060)	-		(824)	-	
7570 存貨跌價及呆滯損失(附註四(三))	(11,084)	-		(2,514)	-	
7880 什項支出	(2,759)	-		(1,805)	-	
7500 營業外費用及損失合計	<u>(33,802)</u>	<u>(1)</u>		<u>(13,283)</u>	<u>-</u>	
7900 繼續營業部門稅前淨利	59,756	1		56,779	2	
8110 所得稅費用(附註四(十))	(15,125)	-		(9,172)	(1)	
9600 本期合併淨利	<u>\$ 44,631</u>	<u>1</u>		<u>\$ 47,607</u>	<u>1</u>	
			稅 前 稅 後			稅 前 稅 後
基本每股盈餘(附註四(十一))						
9750 本期合併淨利	<u>\$ 1.32</u>	<u>\$ 0.99</u>		<u>\$ 1.25</u>	<u>\$ 1.05</u>	
稀釋每股盈餘(附註四十一))						
9850 本期合併淨利	<u>\$ 1.32</u>	<u>\$ 0.98</u>		<u>\$ 1.25</u>	<u>\$ 1.05</u>	

請參閱後附合併財務報表附註暨資誠會計師事務所
杜佩玲、吳漢期會計師民國九十四年三月十四日查核報告。

負責人：

經理人：

主辦會計：

擊亞國際科技股份有限公司及子公司
合併股東權益變動表
民國93年及92年1月1日至12月31日

單位：新台幣仟元

	普通股本	資本公積	保留盈餘		累積換算調整數	少數股權	合計
			法定盈餘公積	未分配盈餘			
92 年 度							
92年1月1日餘額	\$ 358,630	\$ 1,157	\$ 11,820	\$ 98,467	\$ 256	\$ 11,289	\$ 481,619
91年度盈餘指撥及分配：							
法定盈餘公積	-	-	9,638	(9,638)	-	-	-
股票股利	35,863	-	-	(35,863)	-	-	-
現金股利	-	-	-	(35,863)	-	(35,863)	-
員工紅利轉增資	13,000	-	-	(13,000)	-	-	-
董監酬勞	-	-	-	(1,920)	-	(1,920)	-
累積換算調整變動數	-	-	-	-	(582)	(582)	-
取得少數股權	-	-	-	-	-	(11,289)	(11,289)
92年度合併淨利	-	-	-	47,607	-	-	47,607
92年12月31日餘額	<u>\$ 407,493</u>	<u>\$ 1,157</u>	<u>\$ 21,458</u>	<u>\$ 49,790</u>	<u>(\$ 326)</u>	<u>\$ -</u>	<u>\$ 479,572</u>
93 年 度							
93年1月1日餘額	\$ 407,493	\$ 1,157	\$ 21,458	\$ 49,790	(\$ 326)	\$ -	\$ 479,572
92年度盈餘指撥及分配：							
法定盈餘公積	-	-	4,761	(4,761)	-	-	-
股票股利	39,934	-	-	(39,934)	-	-	-
員工紅利轉增資	4,300	-	-	(4,300)	-	-	-
董監酬勞	-	-	-	(643)	-	(643)	-
資本公積轉增資	815	(815)	-	-	-	-	-
員工認股權	-	895	-	-	-	-	895
累積換算調整變動數	-	-	-	-	(6,718)	(6,718)	-
93年度合併淨利	-	-	-	44,631	-	-	44,631
93年12月31日餘額	<u>\$ 452,542</u>	<u>\$ 1,237</u>	<u>\$ 26,219</u>	<u>\$ 44,783</u>	<u>(\$ 7,044)</u>	<u>\$ -</u>	<u>\$ 517,737</u>

請參閱後附合併財務報表附註暨資誠會計師事務所杜佩玲、吳漢期會計師民國九十四年三月十四日查核報告。

負責人：

經理人：

主辦會計：

擎亞國際科技股份有限公司及子公司
合併現金流量表
民國93年及92年1月1日至12月31日

單位：新台幣仟元

	<u>93</u> <u>年</u> <u>度</u>	<u>92</u> <u>年</u> <u>度</u>
<u>營業活動之現金流量</u>		
本期合併淨利	\$ 44,631	\$ 47,607
調整項目		
(備抵呆帳轉列其他收入)呆帳費用	(35)	929
折舊費用	10,115	9,686
各項攤提	10,850	12,185
員工認股權本期攤提數	895	-
處分投資利益	(44)	(1,744)
存貨跌價損失	11,084	2,514
存貨報廢損失	1,223	952
處分固定資產損失	482	3,407
資產及負債科目之變動		
應收票據及帳款淨額	(71,042)	(360,620)
應收帳款 - 關係人淨額	9,043	17,293
其他應收款	(19,911)	(9,141)
其他應收款-關係人	(73,284)	(2,815)
存貨	(238,933)	(92,761)
預付款項	(10,475)	3,511
遞延所得稅資產	3,740	607
其他流動資產	(174)	(72)
應付票據	1,199	(639)
應付帳款	(5,467)	(7,676)
應付帳款 - 關係人	98,359	29,567
應付所得稅	7,165	(3,745)
應付費用	(6,104)	697
預收款項	(744)	(27,745)
應計退休金負債	3,872	2,276
其他流動負債	<u>13,651</u>	<u>(7,983)</u>
營業活動之淨現金流出	<u>(209,904)</u>	<u>(383,710)</u>

(續次頁)

擎亞國際科技股份有限公司及子公司
合併現金流量表
民國93年及92年1月1日至12月31日

單位：新台幣仟元

	<u>93</u> <u>年</u> <u>度</u>	<u>92</u> <u>年</u> <u>度</u>
<u>投資活動之現金流量</u>		
短期投資淨減少	\$ 44	\$ 261,719
其他金融資產-流動減少	2,458	23,338
購置固定資產	(10,551)	(11,308)
處分固定資產價款	2,117	458
遞延費用增加	(2,720)	(2,607)
存出保證金減少	573	1,232
取得少數股權價款	_____ -	(_____ 11,314)
投資活動之淨現金(流出)流入	(_____ 8,079)	_____ 261,518
<u>融資活動之現金流量</u>		
短期借款增加	222,764	151,535
發放現金股利	-	(35,863)
發放董監酬勞	(_____ 643)	(_____ 1,920)
融資活動之淨現金流入	_____ 222,121	_____ 113,752
累積換算調整變動數	(_____ 6,718)	_____ -
本期現金及約當現金減少	(2,580)	(8,440)
期初現金及約當現金餘額	_____ 95,754	_____ 104,194
期末現金及約當現金餘額	<u>\$ _____ 93,174</u>	<u>\$ _____ 95,754</u>
<u>現金流量資訊之補充揭露</u>		
本期支付利息	<u>\$ _____ 11,555</u>	<u>\$ _____ 4,300</u>
本期支付所得稅	<u>\$ _____ 4,257</u>	<u>\$ _____ 16,306</u>
<u>支付現金及賒欠購入固定資產</u>		
固定資產增加數	\$ 7,467	\$ 14,392
加：期初應付設備款	3,084	-
減：期末應付設備款	_____ -	(_____ 3,084)
支付現金數	<u>\$ _____ 10,551</u>	<u>\$ _____ 11,308</u>

請參閱後附合併財務報表附註暨資誠會計師事務所
杜佩玲、吳漢期會計師民國九十四年三月十四日查核報告。

負責人：

經理人：

主辦會計：

擎亞國際科技股份有限公司及子公司

合併財務報表附註

民國 93 年及 92 年 12 月 31 日

單位：新台幣仟元
(除特別註明者外)

一、合併財務報表編製個體概述

(一)擎亞國際科技股份有限公司(以下稱本公司)於民國 86 年 11 月設立，截至民國 93 年 12 月 31 日止，實收資本額為\$452,542，員工人數約為 90 人。主要營業項目為積體電路研究開發設計、國際貿易、電子零組件製造、產品設計、電子材料批發及智慧財產權等。

(二)列入合併財務報表編製個體內之子公司概述如下：

CoAsia International Corp. (CoAsia)於民國 90 年 6 月成立於模里西斯(Mauritius)，主要營業項目為一般投資業。本公司於民國 93 年及 92 年 12 月 31 日之持股比例均為 100%。列入 CoAsia 合併財務報表編製個體內之子公司概述如下：

擎華科技股份有限公司(擎華科技)於民國 90 年 4 月成立於香港，截至民國 93 年 12 月 31 日止之員工人數約為 15 人。主要營業項目為電子零組件批發、設計及製造等。CoAsia 於民國 93 年及 92 年 12 月 31 日之持股比例均為 100%。列入擎華科技合併財務報表編製個體內之子公司概述如下：

矽擎國際貿易(上海)有限公司(矽擎國際)於民國 93 年 8 月成立於上海，截至民國 93 年 12 月 31 日止之員工人數約為 10 人。主要營業項目為電力電子設備批發業、國際貿易業務等。擎華科技於民國 93 年 12 月 31 日之持股比例為 100%。

(三)未列入合併財務報表之子公司：無。

(四)子公司會計期間不同之調整及處理方式：無。

(五)國外子公司營業之特殊風險：無。

二、重要會計政策之彙總說明

本合併財務報表係依照「證券發行人財務報告編製準則」及中華民國一般公認會計原則編製。重要會計政策彙總說明如下：

(一)合併報表編製原則

合併財務報表係依財務會計準則公報第七號之規定編製，合併財務報表編製個體間之往來交易均於編製合併財務報表時予以沖銷。

(二) 子公司外幣財務報表換算基礎

海外子公司財務報表於轉換時，所有資產、負債科目均按資產負債表日之匯率換算，股東權益中除期初保留盈餘以上期期末換算後之餘額結轉外，其餘均按歷史匯率換算；股利按宣告日之匯率換算，損益科目按加權平均匯率換算。換算產生之差額，列入「累積換算調整數」，作為股東權益之調整項目。

(三) 外幣交易

會計紀錄係以功能性貨幣為記帳單位；外幣交易事項係按交易當日即期匯率折算成新台幣入帳，其與實際收付時之兌換差額，列為當期損益。期末並就外幣資產負債餘額，依資產負債表日之即期匯率予以評價調整，因調整而產生之兌換差額列為當期損益。

(四) 衍生性金融商品

1. 遠期外匯買賣合約：

避險性質之遠期外匯買賣合約，於訂約日以該日之即期匯率衡量入帳，訂約日即期匯率與約定遠期匯率間之差額於合約期間攤銷。資產負債表日未結清之合約則以該日之即期匯率調整，所產生之兌換差額列為當期損益。

2. 外匯選擇權交易：

選擇權買賣之權利金支出或收入以成本入帳，資產負債日並按公平市價評價，凡屬規避既存之資產或負債之風險且以公平價值法評價者，未實現選擇權交易損益列為當期損益；凡屬規避預期交易風險者，未實現選擇權交易損益遞延至實際交易發生時，作為交易價格之調整項目。非避險性質合約按公平價值法評價，未實現選擇權損益認列於當期損益。

(五) 備抵呆帳

係依據過去實際發生呆帳之經驗，衡量資產負債表日應收票據及應收帳款等各項債權之帳齡情形及其收回可能性，予以評估提列。

(六) 存貨

以取得成本為入帳基礎，本公司成本結轉按加權平均法計算，擎華科技按先進先出法計算，矽擎國際按個別認定法計算，期末除就呆滯及過時存貨提列備抵損失外，並採成本與市價孰低法評價；比較成本與市價孰低時，採總額比較法，原料以重置成本為市價，商品、在製品及製成品以淨變現價值為市價。

(七)固定資產

1. 以取得成本為入帳基礎，並將購建期間之有關利息資本化。
2. 本公司折舊係依估計經濟耐用年限加計一年殘值，採平均法提列，到期已折足而尚在使用之固定資產仍繼續提列折舊；擎華科技係依估計經濟耐用年限，採平均法提列折舊。主要固定資產之耐用年數為3至5年；矽擎國際折舊係依取得成本之10%作為殘值，並以估計經濟耐用年限採平均法提列。主要固定資產之耐用年數為5年。
3. 凡支出效益及於以後各期之重大改良或大修支出列為資本支出，經常性維護或修理支出則列為當期費用。資產出售或報廢時，其成本與累積折舊均分別轉銷，處分損益列於當期營業外收支項下。

(八)遞延費用

係屬電腦軟體費支出，以取得成本為入帳基礎，按3年平均攤銷。

(九)退休辦法及退休金成本

1. 本公司係按財務會計準則公報第十八號「退休金會計處理準則」之規定，根據精算報告就累積給付義務超過退休基金資產公平價值之差額，認列最低退休金負債並揭露相關給付義務。淨退休金成本則按精算師精算之金額提列，包括當期服務成本、利息成本、退休基金資產之預期報酬，以及未認列過渡性淨給付義務、退休金損益與前期服務成本之攤銷數。
2. 矽擎國際採確定提撥退休金制度，即依當地政府規定按月提撥養老保險金，並計入當期費用。

(十)員工認股權證

本公司對於員工認股權證之給與日或修正日於民國93年1月1日(含)以後者，係依中華民國會計研究發展基金會(92)基祕字第072號函「員工認股權證之會計處理」之規定，有關酬勞性員工認股權計劃係採用內含價值法認列費用，並揭露採用公平價值法之擬制本期淨利及每股盈餘資訊。

(十一)所得稅

1. 本公司係依財務會計準則公報第二十二號「所得稅之會計處理準則」之規定，作跨期間與同期間之所得稅分攤，將可減除暫時性差異、虧損扣抵、所得稅抵減及應課稅暫時性差異所產生之所得稅影響數，認列為遞延所得稅資產或負債。同時將遞延所得稅資產或負債，依據其所屬資產負債科目性質或預期實現期間之長短，劃分為流動或非流動項目估列入帳。擎華科技對暫時性差異所產生之所得稅影響數則採負債法處理，經按中華民國財務會計準則公報第二十二號「所得稅之會

計處理準則」處理，尚無重大影響。

另對遞延所得稅資產評估其可能實現性，設置備抵評價科目，以淨額列於資產負債表。因購置設備、研究發展及人才培訓等所產生之所得稅抵減採當期認列法處理。

2. 以前年度溢、低估之所得稅，列為當年度所得稅費用之調整項目。
3. 當年度盈餘於次年度經股東會決議不作分配者，依所得稅法規定應加徵 10%之營利事業所得稅，列為股東會決議年度之所得稅費用。

(十二)收入及費用認列方法

收入於獲利過程大部份已完成，且已實現或可實現時認列，提供勞務時，則依勞務合約規定，相關成本配合收入一致承認；費用則依權責發生制於發生時認列為當期費用。

(十三)會計估計

於編製財務報表時，業依照一般公認會計原則之規定，對財務報表所列金額及或有事項，作必要之衡量、評估與揭露，其中包括若干假設及估計之採用，惟該等假設及估計與實際結果可能存有差異。

三、會計變動之理由及其影響

無此情形。

四、重要會計科目之說明

(一)現金及約當現金

	93年12月31日	92年12月31日
庫存現金及零用金	\$ 745	\$ 662
支票存款	3,420	953
活期存款	89,009	82,755
定期存款	-	11,384
	<u>\$ 93,174</u>	<u>\$ 95,754</u>

(二)應收票據及帳款淨額-非關係人

	93年12月31日	92年12月31日
應收票據	\$ 1,900	\$ 3,531
應收帳款	515,718	529,593
設定擔保應收帳款	195,189	108,641
以帳款擔保之短期借款	(195,189)	(108,641)
	517,618	533,124
減：備抵呆帳	(1,018)	(1,053)
	<u>\$ 516,600</u>	<u>\$ 532,071</u>

因上開借款額度而開立保證票據情形請詳附註四(五)。

(三)存 貨

	93年12月31日	92年12月31日
原 料	\$ -	\$ 463
在 製 品	1,011	4,343
商 品 存 貨	373,237	131,732
	374,248	136,538
減：備抵存貨呆滯損失	(13,598)	(2,514)
	<u>\$ 360,650</u>	<u>\$ 134,024</u>

(四) 固定資產

	93 年	12 月	31 日
	原始成本	累計折舊	帳面價值
電腦通訊設備	\$ 9,227	(\$ 5,592)	\$ 3,635
運輸設備	6,432	(2,492)	3,940
辦公設備	16,241	(7,435)	8,806
租賃改良	10,067	(4,694)	5,373
其他設備	9,802	(3,368)	6,434
預付設備款	762	-	762
	<u>\$ 52,531</u>	<u>(\$ 23,581)</u>	<u>\$ 28,950</u>

(五) 短期借款

	93 年 12 月 31 日	92 年 12 月 31 日
信用狀借款	\$ 362,575	\$ 226,359
利率區間	2.86%~3.74%	1.65%~5.75%

本公司截至民國93年12月31日止，因上開借款額度及應收帳款押匯墊款額度而開立之保證票據共計\$2,319,410；另擎華科技係以信用狀額度之10%~20%提存於銀行，及本公司分別開立本票及擔保信用狀各計美金2,000仟元及1,000仟元(合計約新台幣95,751仟元)作為借款擔保。

(六) 退休金計劃

1. 本公司之職工退休辦法適用於所有正式任用之員工，其退休金給付方法如下：
 - (1) 按工作年資每滿一年給予二個基數。
 - (2) 超過十五年之工作年資，每滿一年給予一個基數。
 - (3) 最高以四十五個基數為限。
 - (4) 未滿半年者以半年計，滿半年者以一年計。
2. 截至民國93年及92年12月31日止，本公司儲存於中央信託局勞工退休準備金專戶餘額分別為\$4,961及\$3,201。
3. 本公司分別以民國93年及92年12月31日為衡量日完成精算評估，計算淨退休金成本所採用之精算假設如下：

	93 年 度	92 年 度
折現率	3.75%	3.50%
未來薪資水準增加率	3.50%	4.00%
退休基金資產預期投資報酬率	2.75%	2.75%

4. 本公司民國93年及92年12月31日退休基金提撥狀況及應計退休金負債調節表如下：

	<u>93年12月31日</u>	<u>92年12月31日</u>
給付義務：		
既得給付義務	\$ -	\$ -
非既得給付義務	(5,378)	(8,856)
累積給付義務	(5,378)	(8,856)
未來薪資增加之影響數	(4,833)	(9,471)
預計給付義務	(10,211)	(18,327)
退休基金資產公平價值	<u>4,961</u>	<u>3,201</u>
提撥狀況	(5,250)	(15,126)
未認列過渡性給付義務	3,487	3,805
未認列退休金損益	(6,730)	6,700
補列之應計退休金負債	<u>-</u>	<u>(1,033)</u>
應計退休金負債	<u>(\$ 8,493)</u>	<u>(\$ 5,654)</u>
既得給付	<u>\$ -</u>	<u>\$ -</u>

5. 本公司民國93年及92年度之淨退休金成本包括：

	<u>93年</u>	<u>92年</u>
服務成本	\$ 4,284	\$ 2,905
利息成本	641	455
退休基金資產預期報酬	(88)	(54)
未認列過渡性淨給付義務之攤銷	317	317
未認列退休金損益之攤銷	<u>443</u>	<u>161</u>
當期淨退休金成本	<u>\$ 5,597</u>	<u>\$ 3,784</u>

6. 依香港特區政府「僱傭條例-遣散費及長期服務金」之規定，員工連續受僱達 24 個月或受僱 5 年以上，可依最近期薪資之一定比例，乘以可追溯年資，領取遣散費或長期服務金。擎華科技民國 93 年及 92 年度依薪資總額之一定比例認列退休金費用（等於實際撥存之退休金總額）各計 \$1,123 及 \$829，與依「僱傭條例-遣散費及長期服務金」之規定計算所應負擔之相關負債，尚無重大差異。
7. 矽擊國際按中華人民共和國政府規定之養老保險制度，每月依當地員工薪資總額之一定比率提撥養老保險金，其提撥比率為 22.5%。每位員工之退休金由該政府管理統籌安排，公司除按月提撥外，無進一步義務。

(七)股本

1. 本公司於民國 92 年 6 月 27 日經股東常會決議，辦理盈餘及員工紅利轉增資合計 4,886.3 仟股，經報奉主管機關核准並於民國 92 年 12 月完成變更登記。
2. 本公司於民國 93 年 6 月 25 日經股東常會決議，辦理盈餘、員工紅利及資本公積轉增資合計 4,504.9 仟股，經報奉主管機關核准並於民國 93 年 9 月完成變更登記。
3. 截至民國 93 年 12 月 31 日止，本公司之額定及實收股本分別為 \$715,000 及 \$452,542，每股面額新台幣 10 元，分為 45,254,230 股。
4. 員工認股權憑證
本公司酬勞性員工認股選擇權計劃之認購價格，係於本公司上櫃前以不低於發行日最近期會計師查核簽證之財務報告每股淨值訂之。認股權憑證發行後，遇有本公司普通股股份發生變動或發放現金股利時，認股價格得依特定公式調整之。發行之認股權憑證存續期間為五年，員工自被授予認股權憑證屆滿二年後，得依員工認股權憑證辦法分年行使認股權利。

(1)本公司民國93年度及92年度酬勞性員工認股權憑證之認股權數量及加權平均行使價格之資訊揭露如下：

認股權憑證	93 年 度		92 年 度	
	數 量	加權平均 行使價格(元)	數 量	加權平均 行使價格(元)
期初流通在外	1,600	\$ 15	-	\$ -
本期給與	1,400	15	1,600	15
無償配股增發或調整認股股數	-	-	-	-
本期行使	-	-	-	-
本期沒收	(440)	-	-	-
期末流通在外	<u>2,560</u>	<u>\$ 15</u>	<u>1,600</u>	<u>15</u>
期末可行使之認股權憑證	<u>-</u>	<u>-</u>	<u>-</u>	<u>-</u>
期末已核准尚未發行之認股權憑證	<u>-</u>	<u>-</u>	<u>-</u>	<u>-</u>

(2)本公司截至民國93年12月31日酬勞性員工認股權憑證流通在外之資訊如下：

行使價格之範圍	期末流通在外之認股權憑證			期末可行使認股權憑證		
	數 量	加權平均預期 剩餘存續期限	加權平均 行使價格	數 量	加權平均 行使價格(元)	
15元	1,260	3.7年	15元	-	\$ -	-
"	1,300	4.5年	"	-	-	-

(3)本公司認股權憑證給與日(或修正日)於民國93年度(含)以後者，如採用公平價值法認列酬勞成本之擬制性本期淨利及每股盈餘資訊如下：

	93 年 1 月 1 日 至 12 月 31 日	
	財務報表資訊	擬制性資訊
本期淨利	\$ 44,631	\$ 41,416
基本每股盈餘(元)	0.99	0.92
完全稀釋每股盈餘(元)	0.98	0.91

上開認股權憑證係採Black-Scholes選擇權評價模式估計給與日認股權憑證之公平價值，民國93年度各該項因素之加權平均資訊及公平價值如下：

	93 年 度
股利率	0.00%
預期價格波動性	54.77%
無風險利率	2.13%
預期存續期間	5年
本期給與之認股權憑證	1,300仟單位
加權平均公平價值(元)	\$ 14.07

(八)資本公積

1. 依公司法規定，資本公積除彌補虧損及撥充資本外，不得使用。惟當公司無虧損時，僅能將超過票面金額發行股票所得之溢額及受領贈與所得之資本公積撥充資本。
2. 依證券交易法規定，以公司法規定之資本公積撥充資本者，每年撥充之合計金額不得超過實收資本額百分之十；而以現金增資溢價發行之資本公積轉增資撥充資本者，每年以一次為限，且不得於現金增資年度為之。

(九)保留盈餘

1. 依本公司之章程規定，年度決算如有盈餘，除依法完納一切稅捐外，應先彌補以往年度虧損，次提百分之十為法定盈餘公積，如尚有餘額，應分配員工紅利不低於百分之十，董事監察人酬勞不得高於百分之五，其餘併同以前年度未分配盈餘由董事會擬具分配議案，提請股東會決議分配之；盈餘分配之原則如下：以不低於當年度可分配盈餘之百分之七十分配之，依公司資金需求擬定發放股票股利及現金股利之比率，惟此部份現金股利比率不超過百分之五十。
2. 依證券交易法規定，主管機關認為有必要時，得以命令規定其於分派盈餘時，除依法提出法定盈餘公積外，並應另提一定比率之特別盈餘公積。
3. 本公司經民國93及92年度股東會決議，分別發放現金股利每股各為0元及1元，暨股票股利每股各為0.98元及1元。民國93年度盈餘分配議案，截至民國94年3月14日止尚未經董事會通過，有關董事會通過擬議及股東會決議盈餘分派情形，請至臺灣證券交易所之「公開資訊觀測站」查詢。
4. 本公司民國92年度盈餘實際配發員工紅利及董監酬勞之有關資訊如下：

股東會決議實際配發數

(1)配發情形：

員工股票紅利

A. 股數	<u>430仟股</u>
B. 金額	<u>\$ 4,300</u>
C. 占當年流通在外比例	1.06%
董監酬勞	<u>\$ 643</u>

(2)每股盈餘相關資訊：(單位：新台幣元)

原每股盈餘	<u>\$ 1.17</u>
設算每股盈餘(註)	<u>\$ 1.05</u>

註：設算每股盈餘 = (本期淨利—員工紅利—董監酬勞) / 當年度加權平均流通在外股數

5. 法定盈餘公積除彌補公司虧損及撥充資本外，不得使用之，惟撥充資本時，以此項公積已達實收資本額 50%，並以撥充其半數為限。截至民國 93 年 12 月 31 日止之法定盈餘公積，係公司歷年自盈餘中分別提列至民國 92 年度為止之累積數。
6. 民國 92 年度已分配股利之可扣抵稅額比例為 17.62%，另截至民國 93 年 12 月 31 日止，本公司股東可扣抵稅額帳戶餘額為 \$ 3,587，如分配屬兩稅合一後尚未分配之盈餘，按加計應納稅額所產生之股東可扣抵稅額計算，預計可扣抵稅額比率為 25.57%。關於本公司未分配盈餘於兩稅合一實施前後之金額分別為 \$ 0 及 \$ 44,783。

(十)所得稅

	93 年 度	92 年 度
所得稅費用	\$ 15,125	\$ 9,172
以前年度所得稅高(低)估數	37 (55)
遞延所得稅資產淨變動數	(3,740)	(607)
暫繳及扣繳稅款	(4,257)	(13,083)
應付(退)所得稅	\$ 7,165	(\$ 4,573)

1. 依所得稅法計算之民國92年度及91年度未分配盈餘，依法應加徵10%之營利事業所得稅分別為\$1,069及\$0。

2. 民國93年及92年12月31日之遞延所得稅資產如下：

	93年12月31日	92年12月31日
遞延所得稅資產總額	\$ 13,565	\$ 11,443
遞延所得稅資產備抵評價	\$ 5,862	\$ -

3. 民國93年及92年12月31日之遞延所得稅資產明細如下：

	93 年 12 月 31 日		92 年 12 月 31 日	
	金 額	所得稅影響數	金 額	所得稅影響數
流動項目：				
未實現存貨呆滯損失	\$ 3,144	786	\$ 2,514	\$ 629
未實現兌換損失	8,900	2,225	527	131
職工福利	480	120	480	120
投資抵減		2,329		7,103
		\$ 5,460		\$ 7,983
非流動項目：				
採權益法認列之投資				
損失	\$ 23,447	\$ 5,862	\$ 4,797	\$ 1,199
退休金費用超限數	8,493	2,123	4,621	1,156
職工福利	480	120	960	240
投資抵減		-		865
		8,105		3,460
備抵評價		(5,862)		-
		\$ 2,243		\$ 3,460

4. 本公司營利事業所得稅結算申報，業經稅捐稽徵機關核定至民國 91 年度。
5. 截至民國 93 年 12 月 31 日止，本公司依據所得稅法及促進產業升級條例，可享受之所得稅抵減明細如下：

<u>抵 減 項 目</u>	<u>可抵減總額</u>	<u>尚未抵減餘額</u>	<u>有效期間</u>
購置設備、研究發展及人才 培訓支出	<u>\$ 9,866</u>	<u>\$ 2,329</u>	截至民國97年度

6. 矽擊國際設立於上海市外高橋保稅區，依相關法令規定，其按所得稅 15% 之稅率徵收。另外，公司若產生虧損，可以逐年延續彌補，但最長不得超過五年。

(十一)每股盈餘

	<u>金 額</u>		<u>加權平均流通 在外股數(仟股)</u>	<u>每 股 盈 餘(元)</u>	
	<u>稅 前</u>	<u>稅 後</u>		<u>稅 前</u>	<u>稅 後</u>
<u>93年1月1日 至12月31日</u>					
基本每股盈餘：					
屬於普通股股東 之本期純益	\$ 59,756	\$ 44,631	45,254	<u>\$ 1.32</u>	<u>\$ 0.99</u>
具稀釋作用之潛在 普通股之影響					
員工認股權憑證	-	-	160		
稀釋每股盈餘					
屬於普通股股東 之本期純益加潛 在普通股之影響	<u>\$ 59,756</u>	<u>\$ 44,631</u>	<u>45,414</u>	<u>\$ 1.32</u>	<u>\$ 0.98</u>

(十二)用人、折舊、折耗及攤銷費用

民國93年度及92年度發生之用人、折舊、折耗及攤銷費用依其功能別彙總如下：

功能別	93年度			92年度		
	屬於營業 成本者	屬於營業 費用者	合計	屬於營業 成本者	屬於營業 費用者	合計
用人費用						
薪資費用	\$ -	\$134,492	\$134,492	\$ -	\$125,153	\$125,153
勞健保費用	-	5,417	5,417	-	4,793	4,793
退休金費用	-	6,905	6,905	-	4,613	4,613
其他用人費用	-	5,764	5,764	-	5,187	5,187
折舊費用	-	10,115	10,115	-	9,686	9,686
攤銷費用	-	10,850	10,850	-	12,185	12,185

五、關係人交易

(一)關係人之名稱及與本公司之關係

關係人名稱	與本公司之關係
台灣三星電子股份有限公司(台灣三星)	本公司法人董事
韓國三星電子股份有限公司(韓國三星)	本公司法人董事之母公司
德國三星電子股份有限公司(德國三星)	與本公司法人董事屬同一集團
美國三星電子股份有限公司(美國三星)	"
香港三星電子股份有限公司(香港三星)	"
上海三星電子股份有限公司(上海三星)	"
Pointchips Co., Ltd. (Pointchips)	本公司董事長為該公司董事
Samtek Semicon Devices Hong Kong Limited (Samtek Semicon)	係香港三星之子公司

(二)與關係人間之重大交易事項

1. 銷貨收入

	93 年 度		92 年 度	
	金 額	佔該科目 百分比	金 額	佔該科目 百分比
Pointchips	\$ 32,007	1	\$ 38,811	1
Samtek Semicon	21,309	-	15,706	-
	<u>\$ 53,316</u>	<u>1</u>	<u>\$ 54,517</u>	<u>1</u>

擎華科技對上開關係人銷貨之收款條件採即期信用狀收款，銷售價格則與一般客戶相當。

2. 其他營業收入

	93 年 度		92 年 度	
	金 額	佔該科目 百分比	金 額	佔該科目 百分比
韓 國 三 星	<u>\$ 1,816</u>	<u>100</u>	<u>\$ 1,805</u>	<u>95</u>

係屬居間仲介之佣金收入，依本公司代理其產品之進貨價格計算，月結後45天內收款，佣金比率為5%~6%。

3. 進 貨

	93 年 度		92 年 度	
	金 額	佔該科目 百分比	金 額	佔該科目 百分比
韓 國 三 星	\$ 2,892,243	66	\$ 2,078,809	68
台 灣 三 星	1,179,361	27	802,753	26
美 國 三 星	125,333	3	100,374	3
德 國 三 星	-	-	3,687	-
上 海 三 星	2,870	-	1,373	-
	<u>\$ 4,199,807</u>	<u>96</u>	<u>\$ 2,986,996</u>	<u>97</u>

進貨價格係以韓國三星區域代理價格為依據，採即期信用狀方式支付貨款。

4. 勞務成本

	93 年 度		92 年 度	
	金 額	佔該科目 百分比	金 額	佔該科目 百分比
韓國三星	\$ 16,562	100	\$ 24,869	97
香港三星	-	-	695	3
	<u>\$ 16,562</u>	<u>100</u>	<u>\$ 25,564</u>	<u>100</u>

係參考上開關係人之製程與資料庫所支付之諮詢費用。

5. 應收帳款

	93 年 12 月 31 日		92 年 12 月 31 日	
	金 額	佔該科目 百分比	金 額	佔該科目 百分比
Pointchips	\$ 2,104	-	\$ 10,657	2
韓國三星	-	-	490	-
上海三星	15	-	15	-
	<u>\$ 2,119</u>	<u>-</u>	<u>\$ 11,162</u>	<u>2</u>

6. 其他應收款

	93 年 12 月 31 日		92 年 12 月 31 日	
	金 額	佔該科目 百分比	金 額	佔該科目 百分比
韓國三星	\$ 77,732	61	\$ 17,861	51
台灣三星	13,984	11	571	2
	<u>\$ 91,716</u>	<u>72</u>	<u>\$ 18,432</u>	<u>53</u>

主要係對台灣三星及韓國三星應收取之進貨折讓款及對韓國三星收取瑕疵不良產品之退貨款。

7. 預付款項

	93 年 12 月 31 日		92 年 12 月 31 日	
	金 額	佔該科目 百分比	金 額	佔該科目 百分比
韓國三星	\$ 7,479	51	\$ -	-

主要係向韓國三星進貨所預先支付之貨款。

8. 應付帳款

	93 年 12 月 31 日		92 年 12 月 31 日	
	金 額	佔該科目 百分比	金 額	佔該科目 百分比
韓 國 三 星	\$ 189,399	80	\$ 80,345	56
台 灣 三 星	29,051	12	30,447	21
美 國 三 星	14,944	7	17,179	12
香 港 三 星	-	-	7,064	5
	<u>\$ 233,394</u>	<u>99</u>	<u>\$ 135,035</u>	<u>94</u>

9. 重大承諾事項

截至民國 93 年 12 月 31 日止，擎華科技與韓國三星簽訂數個勞務諮詢合約，已簽約而尚未支付款項金額計美金 226 仟元。

六、質押之資產

截至民國 93 年及 92 年 12 月 31 日止，本公司及子公司提供擔保資產之帳面價值如下：

項 目	擔 保 性 質	帳 面 價 值	
		93 年 12 月 31 日	92 年 12 月 31 日
活 期 存 款	信用狀借款	\$ 12,537	\$ 4
定 期 存 款	"	3,998	18,989
		<u>\$ 16,535</u>	<u>\$ 18,993</u>

七、重大承諾事項及或有事項

除附註五所述外，截至民國 93 年 12 月 31 日止，本公司及子公司之重大承諾事項及或有事項如下：

(一)本公司及擎華科技因購買原料已開立信用狀而尚未使用部分分別計美金 5,712 仟元及美金 3,202 仟元。

(二)擎華科技承租辦公室，須於未來五年支付之租金計港幣 1,742 仟元；另本公司為營業所需承租辦公室及經理人住所，租約規定租期至民國 96 年，截至到期日止尚應支付之租金如下：

<u>年 度</u>	<u>金 額</u>
民國94年度	\$ 5,840
民國95年度	6,389
民國96年度	<u> 3,194</u>
	<u>\$ 15,423</u>

(三) 保證

截至民國 93 年 12 月 31 日止，本公司為協助擎華科技取得開立信用狀額度，分別開立本票及擔保信用狀各計美金 2,000 仟元及 1,000 仟元(合計約新台幣 95,751 仟元)為其保證。

八、重大之災害損失

無此事項。

九、重大之期後事項

無此事項。

十、其他

(一) 金融商品之揭露

1. 非衍生性金融商品公平價值

	<u>93 年 12 月 31 日</u>		<u>92 年 12 月 31 日</u>	
	<u>帳面價值</u>	<u>公平價值</u>	<u>帳面價值</u>	<u>公平價值</u>
<u>資 產</u>				
公平價值與帳面價值相等之金融資產	\$756,691	\$756,691	\$693,048	\$693,048
存出保證金	5,395	5,395	5,968	5,968
<u>負 債</u>				
公平價值與帳面價值相等之金融負債	643,914	643,914	401,800	401,800
應計退休金負債	8,493	5,250	5,654	15,126

2. 衍生性金融商品公平價值

	<u>93 年 12 月 31 日</u>		<u>92 年 12 月 31 日</u>	
	<u>帳面價值</u>	<u>公平價值</u>	<u>帳面價值</u>	<u>公平價值</u>
<u>資 產</u>				
預售遠期外匯合約	\$ 2,185	\$ 2,185	\$ -	\$ -
外匯選擇權合約	1,137	1,137	-	-
<u>負 債</u>				
外匯選擇權合約	1,574	1,574	-	-

本公司及子公司估計金融商品公平價值所使用之方法及假設如下：

- (1)短期金融商品以其在資產負債表上之帳面價值估計其公平價值，因為此類商品到期日甚近，其帳面價值應屬估計公平價值之合理基礎。此方法應用於現金及約當現金、應收票據及帳款、其他應收款、其他金融資產-流動、短期借款、應付票據及帳款、應付所得稅、應付費用及其他流動負債。
- (2)存出保證金係以其預期現金流量之折現值估計公平價值，折現率則以期末郵政儲金匯業局一年期定期存款固定利率為準。惟金額非屬重大時則不予折現。
- (3)應計退休金負債係依據退休金精算報告(衡量日為民國93年及92年12月31日)所列示之提撥狀況估算公平價值。
- (4)衍生性金融商品之公平價值，係假設本公司若依約定在報表日終止合約，預計所能取得或必須支付之金額。一般均包括當期末結清合約之未實現損益。上列交易之公平市價係由金融機構依其對該交易未來預期之現金流量折現計算而得。

3. 具有資產負債表信用風險之金融商品

轉投資公司(擎華科技股份有限公司)借款保證承諾

93年12月31日

保證金額

美金3,000仟元

本公司所提供借款保證承諾僅對與本公司有業務往來關係之公司及本公司之子公司為之。因對該公司之信用狀況尚能掌握，故未要求提供擔保品。若轉投資公司未能履約，所可能發生之損失與合約金額相等。

(二)非交易目的之衍生性金融商品

本公司民國93年度從事衍生性金融商品合約交易，有關交易揭露情形如下：

預售遠期外匯合約

(1)合約金額或名目本金金額及信用風險：

	93年12月31日	92年12月31日		
	合約金額 (名目本金)	信用 風險	合約金額 (名目本金)	信用 風險
預售遠期外匯合約	美金4,000仟元	\$ -	\$ -	\$ -

上表列示之信用風險金額係以資產負債日公平價值為正數之合約，經考慮額交割總約定之互抵效果後仍為正數之合計數，代表若交易對象違約，公司將產生之損失。但本公司之交易對象均為信用良好之銀行，預期不會違約，故發生信用風險之可能性極小。

(2)市場價格風險

因本公司從事遠期外匯買賣合約均係為避險性質，因其匯率變動產生之效益大致會與被避險項目之損益相抵銷，故市場價格風險並不重大。

(3)流動性風險、現金流量風險及未來現金需求之金額、期間、不確定性

遠期外匯契約預期於民國94年1月10日至94年1月27日將產生新台幣129,853仟之現金流入及美金4,000仟元之現金流出。本公司之營運資金足以支應，故無資風險。又因遠期外匯合約之匯率已確定，不致有重大之現金流量風險。

(4)持有衍生性金融商品之種類、目的及達成該目的之策略

本公司訂定遠期外匯合約，主要係為規避外幣應收帳款因匯率變動產生之風險，本公司之避險策略係以達成能夠規避大部分市場價格風險為目的。本公司以與被避險項目公平價值變動呈高度負相關之衍生性金融商品作為避險工具，並作定期評估。

(5) 衍生性金融商品於財務報表上之表達方法

遠期外匯合約所產生之應收及應付款項餘額互為抵減，其差額列為流動資產或流動負債，民國93年12月31日列於其他應收款計\$2,185，於民國93年度產生兌換利益\$2,432，併同當年度因外幣收付及評價產生之兌換損失，以淨額表達於損益表之兌換損失項下。

(三) 以交易目的之衍生性金融商品

外匯選擇權合約

(1) 持有目的：係為投資理財之需要以賺取利益

(2) 合約金額或名目本金金額及信用風險

	93年12月31日		92年12月31日	
	合約金額 (名目本金)	信用 風險	合約金額 (名目本金)	信用 風險
買入賣權選擇權契	美金2,000仟元	\$ -	\$ -	\$ -
賣出買權選擇權契	美金4,000仟元	-	-	-
賣出賣權選擇權契約	美金2,000仟元	-	-	-

(3) 信用風險

因商品之相對人為信用良好之銀行，預期對方不會違約，故發生信用風險之可能性極小。

(4) 市場風險

外匯選擇權市場風險視標的貨幣價格波動性及距到期日時間等因素變動而定，所產生之最大風險損失金額為購買價款。

(5) 未來現金流量之金額及時間

前述交易將視匯率行情變動對本公司或交易對方有利或不利而決定是否交割，

其未來現金流量之時間及金額端視未來匯率變動情形而定，若上述選擇權交雙方皆決定交割，則本公司於民國94年1月至2月共計將產生新台幣199,700仟元、美金2,000仟元之現金流入及美金6,000仟元、新台幣65,200仟元之現金流出，若未交割，則無現金流量情形。

(6) 衍生性金融商品之種類及其交易條件

93	年		度
合	約	承 作 日 交 割 日	交 割 匯 率
買入賣權選擇權契約	93.11.19	94.01.20	32.8 (美元：台幣)
賣出賣權選擇權契約	93.11.22	94.01.20	32.6 (美元：台幣)
賣出買權選擇權契約	93.08.05	94.02.04	34.25 (美元：台幣)
賣出買權選擇權契約	93.11.23	94.02.23	32.8 (美元：台幣)

(7) 衍生性金融商品於財務報表上之表達方法

外匯選擇權未攤銷之權利金分別列於其他流動資產及負債項下，民國93年12月31日列於預付及預收款項分別為\$1,137及\$1,574。

(四) 母公司與子公司間已銷除之交易事項

交 易 事 項	交易公司	93 年 度	92 年 度
1. 沖銷長期投資	CoAsia	\$ 116,547	\$ 41,520
2. 沖銷相互間資產負債科目：			
其他應收款-關係人	擎華科技	1,174	4,850
應付帳款-關係人	"	614	654
應付費用	"	-	6
3. 沖銷損益科目：			
其他收入	"	2,828	4,420
銷貨成本	"	3,213	-

十一、附註揭露事項

(一)重大交易事項相關資訊

依「證券發行人財務報告編製準則」規定，本公司民國 93 年 1 月 1 日至 12 月 31 日之重大交易相關事項如下：

1. 資金貸與他人：無。

2. 為他人背書保證：

編號 (註1)	背書保證者 公司名稱	被背書保證對象 公司名稱	對單一企業 背書保證限額	本期最高 背書保證餘額	期末背書保證 餘額	以財產擔保之 背書保證金額	累計背書保證金額		
							佔最近期財務報表 淨值之比率	背書保證最高限額	
0	擎亞國際科技股份 有限公司	擎華科技股份 有限公司	3	\$ 155,321	\$ 95,751	\$ 95,751	\$ -	18.49%	本公司對外背書保證總額以淨值40%為限， 對單一企業背書保證之金額則以不超過淨 值10%為限，惟對海外單一聯屬公司則以不 超過30%為限(\$517,737*30%=155,321)。

註1：本公司及子公司編號欄之填寫方法如下：

1. 發行人填0
2. 被投資公司按公司別由阿拉伯數字1開始依序編號。

註2：背書保證者與被背書保證對象之關係有下列六種：

1. 有業務關係之公司。
2. 直接持有普通股股權超過百分之五十之子公司。
3. 母公司與子公司持有普通股股權合併計算超過百分之五十之被投資公司。
4. 對公司直接或經由子公司間接持有普通股股權超過百分之五十之母公司。
5. 基於承攬工程需要之同業間依合約規定互保之公司。
6. 因共同投資關係由各出資股東依其持股比率對其背書保證之公司。

3. 期末持有有價證券情形：

持 有 之 公 司	有價證券種類	有價證券種類及名稱	與有價證券發行人之關係	帳 列 科 目	期		末	
					仟股/仟單位	帳 面 價 值	比 率	市 價 或 股 權 淨 值
擎亞國際科技股份 有限公司	股票	CoAsia International Corp.	子公司	長期投資	432.5	\$ 116,547	100%	\$ 116,547
CoAsia International Corp.	股票	擎華科技股份有限公司	子公司	長期投資	3,300	\$ 114,545	100%	\$ 114,485
擎華科技股份有限公司	出資證明	矽擎國際貿易(上海) 有限公司	子公司	長期投資	-	\$ 26,449	100%	\$ 26,449

4. 累進買進或賣出同一有價證券之金額達新台幣一億元或實收資本額百分之二十以上：

買、賣之公司	有價證券種類 及 名 稱	帳列科目	交易對象 關 係	期		初 買		入 賣		出 期		末		
				股 數	金 額	股 數	金 額(註)	股 數	金 額	股 數	金 額			
擎亞國際科技 股份有限公司	CoAsia International Corp.	長期投資	現金增資	子公司	132.5	\$41,520	300	\$75,027	-	\$ -	\$ -	\$ -	432.5	\$ 116,547
CoAsia International Corp.	擎華科技股份 有限公司	"	"	"	1,000	\$41,321	2,300	\$73,224	-	\$ -	\$ -	\$ -	3,300	\$ 114,545
擎華科技股份 有限公司	矽擎國際貿易 (上海)有限公司	"	"	"	-	\$ -	-	\$26,449	-	\$ -	\$ -	\$ -	-	\$26,449

(註)係依權益法評價之投資損益、累積換算調整數及新增投資額等。

5. 取得不動產之金額達新台幣一億元或實收資本額百分之二十以上者：無。

6. 處分不動產之金額達新台幣一億元或實收資本額百分之二十以上者：無。

7. 與關係人進、銷貨交易金額達新台幣一億元或實收資本額百分之二十以上者：

進(銷)貨之公司	交易對象	關係	交 易 情 形				應收(付)票據、帳款		備註		
			進(銷)貨	金 額	佔總進(銷)貨之比率	授信期間	交 易 條 件 與 一 般 交 易 不 同 之 情 形 及 原 因	佔總應收(付)票據、帳款之比率			
擎亞國際科技股份有限公司	韓國三星電子股份有限公司	本公司法人董事之母公司	進貨 勞務成本	\$ 2,361,229 <u>15,889</u> \$ 2,377,118	64%	採以即期信用狀之方式支付	進貨價格係以韓國三星區域代理價格為依據	係單一進貨廠商之交易性質	(\$ 79,507)	63%	
"	台灣三星電子股份有限公司	本公司法人董事	進貨	<u>\$ 1,179,361</u>	32%	採以電匯方式支付	"	"	(29,051)	23%	
"	美國三星電子股份有限公司	與本公司法人董事屬同一集團	進貨	<u>\$ 125,333</u>	3%	0A30天	"	"	(14,944)	12%	
擎華科技股份有限公司	韓國三星電子股份有限公司	實質關係人	進貨	<u>\$ 531,014</u>	80%	採以即期信用狀之方式支付	進貨價格係以韓國三星區域代理價格為依據。	"	(\$ 109,892)	99%	

8. 應收關係人款項達新台幣一億元或實收資本額百分之二十以上者： 無。

9. 從事衍生性商品交易者：請詳附註十。

(二)轉投資事業相關資訊

投資公司名稱	被投資公司名稱	所在地區	主要營業項目	原始投資金額		期末持有		被投資公司		本公司認列		備註
				本期期末	上期期末	股數(仟股)	比率	帳面金額	本期(損)益	之投資(損)益		
擎亞國際科技股份有限公司	CoAsia International Corp.	Suite 802, St James Court, St Denis Street, Port Louis, Mauritius	專業投資公司	\$ 146,237	\$ 45,842	432.5	100%	\$ 116,547	(\$ 18,650)	(\$ 18,650)		
CoAsia International Corp.	擎華科技股份有限公司	Unit 2505, Cosco Tower, 183 Queen's Road, Co., H.K.	電子零組件批發、設計及製造等	\$ 144,540	\$ 45,811	3,300	100%	\$ 114,545	(\$ 18,516)	(\$ 18,516)		
擎華科技股份有限公司	矽擎國際貿易(上海)有限公司	上海市延安西路1008號長峰中心1507~1509室	電力電子設備批發業、國際貿易業務	\$ 32,108	-	-	100%	\$ 26,449	(\$ 5,659)	(\$ 5,659)		

(三)大陸投資資訊

1.大陸投資相關資訊：

大陸被投資公司名稱	主要營業項目	實收資本額	投資方式	本期期初自	本期匯出或收回投資金額	本期期末自	台本公司直接或	本期認列投資	期末投資	已匯回投資	
				台灣匯出累	匯出	匯出累積投資	間接投資之持				損失(註2)
矽擎國際貿易(上海)有限公司	電力電子設備批發業及國際貿易業務	美金1,000仟元	註1	\$ -	美金1,000仟元	-	美金1,000仟元	100%	(\$ 5,659)	\$ 26,449	-

本期期末累計自台灣匯出經濟部投審會 赴大陸地區投資金額核准投資金額		依經濟部投審會規定赴大陸地區投資限額	
		淨值	* 40%
美金1,000仟元	美金2,000仟元	\$	207,095

註1：透過第三地區設立公司再投資大陸公司。

註2：係依據經台灣母公司會計師查核簽證之財務報表認列。

2. 與大陸被投資公司直接或間接經由第三地區所發生下列之重大交易事項，暨其價格、付款條件、未實現損益：無此情形。

(以下空白)

十二、部門別財務資訊

- (一) 產業別財務資訊：本公司及子公司係從事 IC 之設計服務、委外製造及銷售，為單一產業，故不適用。
- (二) 地區別財務資訊：無國外營運機構，故不適用。
- (三) 外銷銷貨資訊：

	<u>93 年 度</u>	<u>92 年 度</u>
美 洲	\$ 637,351	\$ 370,865
亞 洲	332,139	272,775
歐 洲	<u>1,303</u>	<u>19,385</u>
	<u>\$ 970,793</u>	<u>\$ 663,025</u>

- (四) 重要客戶資訊：

本公司及子公司民國 93 年度及 92 年度營業收入占損益表營業收入淨額 10%以上之客戶如下：

<u>客 戶</u>	<u>93 年 度</u>		<u>92 年 度</u>	
	<u>銷貨金額</u>	<u>所占百分比(%)</u>	<u>銷貨金額</u>	<u>所占百分比(%)</u>
甲 公 司	\$ 861,131	19	\$ 368,351	11
乙 公 司	<u>634,193</u>	<u>14</u>	<u>356,084</u>	<u>11</u>
合 計	<u>\$ 1,495,324</u>	<u>33</u>	<u>\$ 724,435</u>	<u>22</u>

會計師查核報告

(94)財審報字第 1766 號

擎亞國際科技股份有限公司 公鑒：

擎亞國際科技股份有限公司民國九十四年六月三十日及民國九十三年六月三十日之資產負債表，暨民國九十四年一月一日至六月三十日及民國九十三年一月一日至六月三十日之損益表、股東權益變動表及現金流量表，業經本會計師查核竣事。上開財務報表之編製係管理階層之責任，本會計師之責任則為根據查核結果對上開財務報表表示意見。

除下段所述者外，本會計師係依照「會計師查核簽證財務報表規則」及中華民國一般公認審計準則規劃並執行查核工作，以合理確信財務報表有無重大不實表達。此項查核工作包括以抽查方式獲取財務報表所列金額及所揭露事項之查核證據、評估管理階層編製財務報表所採用之會計原則及所作之重大會計估計，暨評估財務報表整體之表達。本會計師相信此項查核工作可對所表示之意見提供合理之依據。

貴公司民國九十三年一月一日至六月三十日採權益法評價之長期股權投資，其所認列之投資損益，係依被投資公司同期間未經會計師查核之財務報表作評價及揭露；截止民國九十三年六月三十日止，其相關之長期股權投資餘額為 109,999 仟元；民國九十三年一月一日至六月三十日認列投資收益 1,134 仟元。

依本會計師之意見，除第三段所述採權益法評價之長期股權投資，若能取得被投資公司同期間經會計師查核之財務報表而可能需作適當調整之影響外，第一段所述財務報表在所有重大方面係依照「證券發行人財務報告編製準則」及中華民國一般公認會計原則編製，足以允當表達擎亞國際科技股份有限公司民國九十四年六月三十日及民國九十三年六月三十日之財務狀況，暨民國九十四年一月一日至六月三十日及民國九十三年一月一日至六月三十日之經營成果與現金流量。

擎亞國際科技股份有限公司之合併財務報表現正編製當中，本會計師尚未查核。

資 誠 會 計 師 事 務 所

會 計 師：

杜佩玲

吳漢期

前財政部證期會：(84)台財證(六)第 13377 號
核准簽證文號：(90)台財證(六)字第 157088 號

民 國 九 十 四 年 八 月 十 五 日

擊亞國際科技股份有限公司
資 產 負 債 表
民國 94 年及 93 年 6 月 30 日

單位：新台幣仟元

資 產	94 年 6 月 30 日		93 年 6 月 30 日			94 年 6 月 30 日		93 年 6 月 30 日	
	金 額	%	金 額	%		金 額	%	金 額	%
流動資產					負債及股東權益				
1100 現金及約當現金(附註四(一))	\$ 91,111	7	\$ 100,874	9	2100 短期借款(附註四(六)及六)	\$ 655,361	52	\$ 390,880	34
1140 應收票據及帳款淨額(附註四(二))	569,254	45	581,527	51	2140 應付帳款	4,727	-	4,005	-
1160 其他應收款	30,599	2	20,384	2	2150 應付帳款-關係人(附註五)	74,064	6	175,200	15
1180 其他應收款-關係人(附註五)	68,699	6	70,670	6	2160 應付所得稅(附註四(十一))	1,801	-	7,078	1
1190 其他金融資產-流動(附註六)	-	-	12,132	1	2170 應付費用	12,136	1	16,596	2
120X 存貨(附註四(三))	351,395	28	195,365	17	2260 預收款項	2,542	-	24,639	2
1260 預付款項	14,274	1	5,526	-	2280 其他流動負債(附註十)	2,462	-	3,555	-
1298 其他流動資產-其他(附註四(十一))	10,228	1	7,277	1	21XX 流動負債合計	753,093	59	621,953	54
11XX 流動資產合計	1,135,560	90	993,755	87					
基金及長期投資					其他負債				
142101 採權益法之長期投資(附註四(四)及十一)	104,369	8	109,999	10	2810 應計退休金負債	9,155	1	7,661	1
					2XXX 負債總計	762,248	60	629,614	55
固定資產(附註四(五))					股東權益				
成本					股本(附註一及四(八))				
1544 電腦通訊設備	9,015	1	8,779	1	3110 普通股股本	452,542	36	407,493	36
1551 運輸設備	5,203	-	5,630	-	3150 待分配股票股利	32,153	3	45,049	4
1561 辦公設備	9,028	1	10,260	1	資本公積(附註四(九))				
1631 租賃改良	6,922	1	7,625	-	3211 普通股溢價	342	-	342	-
1681 其他設備	5,798	-	9,086	1	3290 員工認股權	1,776	-	-	-
15XY 成本及重估增值	35,966	3	41,380	3	保留盈餘(附註四(十))				
15X9 減：累計折舊	(18,418)	(2)	(15,654)	(1)	3310 法定盈餘公積	30,682	2	26,219	2
1670 未完工程及預付設備款	-	-	680	-	3320 特別盈餘公積	7,044	1	-	-
15XX 固定資產淨額	17,548	1	26,406	2	3350 (待彌補虧損)未分配盈餘	(13,387)	(1)	38,317	3
無形資產					股東權益其他調整項目				
1770 遞延退休金成本	-	-	1,033	-	3420 累積換算調整數	(7,974)	(1)	(487)	-
其他資產					3XXX 股東權益總計	503,178	40	516,933	45
1820 存出保證金	2,452	-	4,303	-	重大承諾事項及或有事項(附註七)				
1830 遞延費用	3,148	1	8,781	1					
1860 遞延所得稅資產-非流動(附註四(十一))	2,349	-	2,270	-					
18XX 其他資產合計	7,949	1	15,354	1					
1XXX 資產總計	\$ 1,265,426	100	\$ 1,146,547	100	1XXX 負債及股東權益總計	\$ 1,265,426	100	\$ 1,146,547	100

請參閱後附財務報表附註暨資誠會計師事務所杜佩玲、吳漢期會計師民國九十四年八月十五日查核報告。

負責人：

經理人：

主辦會計：

擊亞國際科技股份有限公司
損益表
民國94年及93年1月1日至6月30日

單位：新台幣仟元
(除每股(虧損)盈餘為新台幣元外)

	94年上半年度		93年上半年度	
	金額	%	金額	%
營業收入				
4110 銷貨收入(附註五)	\$ 2,153,835	100	\$ 1,875,297	100
4610 勞務收入	-	-	4,075	-
4800 其他營業收入(附註五)	3,177	-	872	-
4000 營業收入合計	<u>2,157,012</u>	<u>100</u>	<u>1,880,244</u>	<u>100</u>
營業成本(附註五)				
5110 銷貨成本(附註五)	(2,041,731)	(95)	(1,723,808)	(92)
5610 勞務成本	-	-	(3,703)	-
5000 營業成本合計	<u>(2,041,731)</u>	<u>(95)</u>	<u>(1,727,511)</u>	<u>(92)</u>
5910 營業毛利	<u>115,281</u>	<u>5</u>	<u>152,733</u>	<u>8</u>
營業費用(附註四(十三))				
6100 推銷費用	(51,349)	(2)	(36,528)	(2)
6200 管理及總務費用	(27,511)	(1)	(30,498)	(2)
6300 研究發展費用	(19,783)	(1)	(41,353)	(2)
6000 營業費用合計	<u>(98,643)</u>	<u>(4)</u>	<u>(108,379)</u>	<u>(6)</u>
6900 營業淨利	<u>16,638</u>	<u>1</u>	<u>44,354</u>	<u>2</u>
營業外收入及利益				
7110 利息收入	167	-	184	-
7121 採權益法認列之投資收益(附註四(四))	-	-	1,134	-
7260 存貨跌價回升利益	-	-	924	-
7480 什項收入	4,128	-	7,526	1
7100 營業外收入及利益合計	<u>4,295</u>	<u>-</u>	<u>9,768</u>	<u>1</u>
營業外費用及損失				
7510 利息費用	(9,354)	(1)	(3,758)	-
7521 採權益法認列之投資損失(附註四(四))	(11,248)	(1)	-	-
7530 處分固定資產損失	-	-	(305)	-
7560 兌換損失	(4,463)	-	(1,820)	-
7570 存貨跌價及呆滯損失	(7,678)	-	-	-
7880 什項支出	(4,672)	-	(190)	-
7500 營業外費用及損失合計	<u>(37,415)</u>	<u>(2)</u>	<u>(6,073)</u>	<u>-</u>
7900 繼續營業部門稅前淨(損)利	(16,482)	(1)	48,049	3
8110 所得稅利益(費用)(附註四(十一))	<u>2,512</u>	<u>-</u>	<u>(9,884)</u>	<u>(1)</u>
9600 本期淨(損)利	<u>(\$ 13,970)</u>	<u>(1)</u>	<u>\$ 38,165</u>	<u>2</u>
	稅前	稅後	稅前	稅後
基本每股(虧損)盈餘(附註四(十二))				
9750 本期淨(損)利	<u>(\$ 0.36)</u>	<u>(\$ 0.31)</u>	<u>\$ 1.06</u>	<u>\$ 0.84</u>

請參閱後附財務報表附註暨資誠會計師事務所
杜佩玲、吳漢期會計師民國九十四年八月十五日查核報告。

負責人：

經理人：

主辦會計：

擊亞國際科技股份有限公司
股東權益變動表
民國94年及93年1月1日至6月30日

單位：新台幣仟元

	保 留 盈 餘						未分配盈餘 (待彌補虧損)	累積換算調整數	合 計
	普通股本	待分配股票股利	資本公積	法定盈餘公積	特別盈餘公積				
<u>93 年 上 半 年 度</u>									
93年1月1日餘額	\$ 407,493	\$ -	\$ 1,157	\$ 21,458	\$ -	\$ 49,790	(\$ 326)	\$ 479,572	
92年度盈餘指撥及分配：									
法定盈餘公積	-	-	-	4,761	-	(4,761)	-	-	
股票股利	-	39,934	-	-	-	(39,934)	-	-	
員工紅利轉增資	-	4,300	-	-	-	(4,300)	-	-	
董監酬勞	-	-	-	-	-	(643)	-	(643)	
資本公積轉增資	-	815	(815)	-	-	-	-	-	
累積換算調整變動數	-	-	-	-	-	-	(161)	(161)	
93年上半年度淨利	-	-	-	-	-	38,165	-	38,165	
93年6月30日餘額	<u>\$ 407,493</u>	<u>\$ 45,049</u>	<u>\$ 342</u>	<u>\$ 26,219</u>	<u>\$ -</u>	<u>\$ 38,317</u>	<u>(\$ 487)</u>	<u>\$ 516,933</u>	
<u>94 年 上 半 年 度</u>									
94年1月1日餘額	\$ 452,542	\$ -	\$ 1,237	\$ 26,219	\$ -	\$ 44,783	(\$ 7,044)	\$ 517,737	
93年度盈餘指撥及分配：									
法定盈餘公積	-	-	-	4,463	-	(4,463)	-	-	
特別盈餘公積	-	-	-	-	7,044	(7,044)	-	-	
股票股利	-	27,153	-	-	-	(27,153)	-	-	
員工紅利轉增資	-	5,000	-	-	-	(5,000)	-	-	
董監酬勞	-	-	-	-	-	(540)	-	(540)	
員工認股權	-	-	881	-	-	-	-	881	
累積換算調整變動數	-	-	-	-	-	-	(930)	(930)	
94年上半年度淨損	-	-	-	-	-	(13,970)	-	(13,970)	
94年6月30日餘額	<u>\$ 452,542</u>	<u>\$ 32,153</u>	<u>\$ 2,118</u>	<u>\$ 30,682</u>	<u>\$ 7,044</u>	<u>(\$ 13,387)</u>	<u>(\$ 7,974)</u>	<u>\$ 503,178</u>	

請參閱後附財務報表附註暨資誠會計師事務所杜佩玲、吳漢期會計師民國九十四年八月十五日查核報告。

負責人：

經理人：

主辦會計：

擎亞國際科技股份有限公司
現金流量表
民國94年及93年1月1日至6月30日

單位：新台幣仟元

	<u>94年上半年度</u>	<u>93年上半年度</u>
<u>營業活動之現金流量</u>		
本期淨(損)利	(\$ 13,970)	\$ 38,165
調整項目		
呆帳費用(備抵呆帳轉列其他收入數)	4,280	(170)
折舊費用	3,401	4,139
各項攤提	3,945	5,673
員工認股權本期攤提數	881	-
存貨跌價損失(回升利益)	7,678	(925)
固定資產報廢損失	2,982	-
依權益法認列之投資損失(利益)	11,248	(1,134)
處分固定資產(利得)損失	(18)	305
資產及負債科目之變動		
應收票據及帳款淨額	(21,406)	43,060
其他應收款	4,187	(4,966)
其他應收款-關係人	5,860	(47,388)
存貨	(77,950)	(59,827)
預付款項	(8,777)	(1,880)
遞延所得稅資產	(3,756)	2,826
其他流動資產	(811)	(667)
應付帳款	2,360	(2,887)
應付帳款 - 關係人	(50,052)	50,552
應付所得稅	(6,061)	7,078
應付費用	(3,241)	(7,145)
預收款項	(1,264)	14,127
應計退休金負債	662	2,007
其他流動負債	(15,115)	(2,091)
營業活動之淨現金(流出)流入	(154,937)	38,852

(續次頁)

擎亞國際科技股份有限公司
現金流量表
民國94年及93年1月1日至6月30日

單位：新台幣仟元

	<u>94年上半年度</u>	<u>93年上半年度</u>
<u>投資活動之現金流量</u>		
其他金融資產 - 流動減少	\$ -	\$ 6,857
取得子公司價款	-	(67,506)
購置固定資產	(1,645)	(3,332)
處分固定資產價款	705	1,952
存出保證金減少	<u>1,726</u>	<u>62</u>
投資活動之淨現金流入(流出)	<u>786</u>	<u>(61,967)</u>
<u>融資活動之現金流量</u>		
短期借款增加	<u>203,543</u>	<u>57,539</u>
融資活動之淨現金流入	<u>203,543</u>	<u>57,539</u>
本期現金及約當現金增加	49,392	34,424
期初現金及約當現金餘額	<u>41,719</u>	<u>66,450</u>
期末現金及約當現金餘額	<u>\$ 91,111</u>	<u>\$ 100,874</u>
<u>現金流量資訊之補充揭露</u>		
本期支付利息	<u>\$ 8,232</u>	<u>\$ 3,619</u>
本期支付所得稅	<u>\$ 7,305</u>	<u>\$ 17</u>

請參閱後附財務報表附註暨資誠會計師事務所
 杜佩玲、吳漢期會計師民國九十四年八月十五日查核報告。

負責人：

經理人：

主辦會計：

擎亞國際科技股份有限公司

財務報表附註

民國 94 年及 93 年 6 月 30 日

單位：新台幣仟元
(除特別註明者外)

A. 一、公司沿革

本公司於民國 86 年 11 月設立，截至民國 94 年 6 月 30 日止，實收資本額為 \$452,542，員工人數約為 90 人。主要營業項目為積體電路研究開發設計、國際貿易、電子零組件製造、產品設計、電子材料批發及智慧財產權等。

B. 二、重要會計政策之彙總說明

本財務報表係依照「證券發行人財務報告編製準則」及中華民國一般公認會計原則編製。重要會計政策彙總說明如下：

(一) 外幣交易

本公司之會計紀錄係以新台幣為記帳單位；外幣交易事項係按交易當日即期匯率折算成新台幣入帳，其與實際收付時之兌換差額，列為當期損益。期末並就外幣資產負債餘額，依資產負債表日之即期匯率予以評價調整，因調整而產生之兌換差額列為當期損益。

(二) 衍生性金融商品

遠期外匯買賣合約：

遠期外匯買賣合約，於訂約日以該日之即期匯率衡量入帳，訂約日即期匯率與約定遠期匯率間之差額於合約期間攤銷。資產負債表日未結清之合約則以該日之即期匯率調整，所產生之兌換差額列為當期損益。

(三) 備抵呆帳

係依據過去實際發生呆帳之經驗，衡量資產負債表日應收票據、應收帳款及其他應收款等各項債權之帳齡情形及其收回可能性，予以評估提列。

(四) 存貨

以取得成本為入帳基礎，成本結轉按加權平均法計算，期末除就呆滯及過時存貨提列備抵損失外，並採成本與市價孰低法評價；比較成本與市價孰低時，採總額比較法，原料以重置成本為市價，商品、在製品及製成品以淨變現價值為市價。

(五)長期股權投資

1. 以取得成本為入帳基礎，持有被投資公司有表決權之股權比例達 20% 以上或具有重大影響力者，採權益法評價。股權比例未達 20% 者，且對被投資公司無重大影響力者，如被投資公司為上市(櫃)公司，期末按成本與市價孰低法評價，市價低於成本而產生之未實現跌價損失列為股東權益減項；如被投資公司為非上市(櫃)公司，按成本法評價。投資價值確已減損，且恢復之希望甚小時，則承認其損失。出售投資時，成本之計算採加權平均法。
2. 外幣長期投資所產生之兌換差額列為「累積換算調整數」，並作為股東權益之調整項目。
3. 直接或間接持有被投資公司有表決權之股份超過 50%，或雖未超過 50%，但若有下列情況之一者，則視為對被投資公司有控制能力，構成母子公司關係，編製合併財務報表時，應將所有子公司納入。
 - (1) 與其他投資人約定下，具超過半數之有表決權股份之能力。
 - (2) 依法令或契約約定，可操控公司之財務、營運及人事方針。
 - (3) 有權任免董事會(或約當組織)超過半數之主要成員，且公司之控制操控於該董事會(或約當組織)。
 - (4) 有權主導董事會(或約當組織)超過半數之投票權，且公司之控制操控於該董事會(或約當組織)。
 - (5) 其他具有控制能力者。

(六)固定資產

1. 以取得成本為入帳基礎，並將購建期間之有關利息資本化。
2. 折舊係依估計經濟耐用年限加計一年殘值，採平均法提列，到期已折足而尚在使用之固定資產仍繼續提列折舊。主要固定資產之耐用年數為 3 至 5 年。
3. 凡支出效益及於以後各期之重大改良或大修支出列為資本支出，經常性維護或修理支出則列為當期費用。資產出售或報廢時，其成本與累積折舊均分別轉銷，處分損益列於當期營業外收支項下。

(七)遞延費用

係屬電腦軟體費支出，以取得成本為入帳基礎，按 3 年平均攤銷。

(八)退休辦法及退休金成本

按財務會計準則公報第十八號「退休金會計處理準則」之規定，根據精算報告就累積給付義務超過退休基金資產公平價值之差額，認列最低退休金負債。於編製期中財務報表時，最低退休金負債按續後淨退休金成本及基金提撥金額調整之。淨退休金成本則按精算師精算之金額提列，包括當期服務成本、利息成本、退休基金資產之預期報酬，以及未認列過渡性淨給付義務、退休金損益與前期服務成本之攤銷數。

(九)員工認股權

本公司對於員工認股權證之給與日或修正日於民國 93 年 1 月 1 日(含)以後者，係依中華民國會計研究發展基金會(92)基秘字第 072 號函「員工認股權證之會計處理」之規定，有關酬勞性員工認股選擇權計劃係採用內含價值法認列費用，並揭露採用公平價值法之擬制本期淨利及每股盈餘資訊。

(十)所得稅

1. 本公司依財務會計準則公報第二十二號「所得稅之會計處理準則」之規定，作跨期間與同期間之所得稅分攤，將可減除暫時性差異、虧損扣抵、所得稅抵減及應課稅暫時性差異所產生之所得稅影響數，認列為遞延所得稅資產或負債。同時將遞延所得稅資產或負債，依據其所屬資產負債科目性質或預期實現期間之長短，劃分為流動或非流動項目估列入帳。

另對遞延所得稅資產評估其可能實現性，設置備抵評價科目，以淨額列於資產負債表。因購置設備、研究發展及人才培訓等所產生之所得稅抵減採當期認列法處理。

2. 以前年度溢、低估之所得稅，列為當年度所得稅費用之調整項目。

3. 當年度盈餘於次年度經股東會決議不作分配者，依所得稅法規定應加徵 10%之營利事業所得稅，列為股東會決議年度之所得稅費用。

(十一)資產減損

以當環境變更或某事件發生而顯示公司所擁有之資產，其可回收金額低於其帳面價值時，公司應認列減損損失。可回收金額是指一項資產之淨公平價值或其使用價值，兩者較高者。淨公平價值是指一項資產在公平交易之情況下可收到之淨處分金額，而使用價值是指將一項資產在未來可使用年限內可產生之預計現金流量予以折現計算。

當以前年度認列資產減損之情況不再存在時，則可在以前年度提列損失金額之範圍內予以迴轉；已認列之商譽減損損失則不得迴轉。

(十二)收入及費用認列方法

1. 收入於獲利過程大部份已完成，且已實現或可實現時認列，提供勞務時，則依勞務合約規定，相關成本配合收入一致承認；費用則依權責發生制於發生時認列為當期費用。
2. 編製期中財務報表時，與收益有直接相關之成本與費用，於收入認列之期中期間予以認列，其他之成本與費用於發生時認列或依估計提供效益之期間分攤。

(十三)會計估計

本公司於編製財務報表時，業依照一般公認會計原則之規定，對財務報表所列金額及或有事項，作必要之衡量、評估與揭露，其中包括若干假設及估計之採用，惟該等假設及估計與實際結果可能存有差異。

三、會計變動之理由及其影響

本公司自民國 94 年 1 月 1 日起，採用新發布財務會計準則公報第三十五號「資產減損之會計處理準則」。此項會計原則變動對民國 94 年 6 月 30 日之總資產及民國 94 年上半年度之損益並無影響。

四、重要會計科目之說明

(一)現金及約當現金

	<u>94年6月30日</u>	<u>93年6月30日</u>
庫存現金及零用金	\$ 314	\$ 293
支票存款	2,146	1,806
活期存款	88,651	98,775
	<u>\$ 91,111</u>	<u>\$ 100,874</u>

(二)應收票據及帳款淨額

	<u>94年6月30日</u>	<u>93年6月30日</u>
應收票據	\$ 13,751	\$ 28,180
應收帳款	400,234	450,890
設定擔保應收帳款	156,159	103,340
	<u>570,144</u>	<u>582,410</u>
減：備抵呆帳	(890)	(883)
	<u>\$ 569,254</u>	<u>\$ 581,527</u>

本公司與銀行簽訂應收帳款融資擔保合約，並以該設定擔保之應收帳款作為還款財源，該帳款無法收回之風險由本公司承擔。應收帳款融資借款請詳附註四(六)。

(三)存 貨

	<u>94年6月30日</u>	<u>93年6月30日</u>
原 料	\$ 1	\$ 463
在 製 品	507	2,518
商 品 存 貨	361,709	193,973
	<u>362,217</u>	<u>196,954</u>
減：備抵存貨呆滯損失	(10,822)	(1,589)
	<u>\$ 351,395</u>	<u>\$ 195,365</u>

(四)採權益法之長期投資

1. 長期股權投資明細如下：

<u>被 投 資 公 司</u>	<u>持 股 比 例</u>	<u>帳 面 金 額</u>	
		<u>94年6月30日</u>	<u>93年6月30日</u>
CoAsia International Corp.	100%	<u>\$ 104,369</u>	<u>\$ 109,999</u>

2. 民國94年及93年上半年度採權益法認列之投資(損失)收益金額如下：

<u>被 投 資 公 司</u>	<u>94年上半年度</u>	<u>93年上半年度</u>
CoAsia International Corp.	<u>(\$ 11,248)</u>	<u>\$ 1,134</u>

3. 民國 93 年上半年度對上開子公司採權益法認列之投資收益，係依同期間未經會計師查核之財務報表評價而得。

(五)固定資產

	<u>94 年</u>	<u>6 月</u>	<u>30 日</u>
	<u>原始成本</u>	<u>累計折舊</u>	<u>帳面價值</u>
電腦通訊設備	\$ 9,015	(\$ 5,822)	\$ 3,193
運輸設備	5,203	(2,007)	3,196
辦公設備	9,028	(4,456)	4,572
租賃改良	6,922	(3,669)	3,253
其他設備	5,798	(2,464)	3,334
	<u>\$ 35,966</u>	<u>(\$ 18,418)</u>	<u>\$ 17,548</u>

(六)短期借款

	<u>94年6月30日</u>	<u>93年6月30日</u>
信用狀借款	\$ 499,202	\$ 287,540
應收帳款擔保借款	<u>156,159</u>	<u>103,340</u>
	<u>\$ 655,361</u>	<u>\$ 390,880</u>
利率區間	1.95%~4.71%	1.80%~2.11%

截至民國94年6月30日止，因上開短期借款額度而開立之保證票據共計\$2,637,222。

(七)退休金計劃

本公司民國94年及93年上半年度認列之退休金費用分別為\$1,579及\$2,798，截至民國94年及93年6月30日止，儲存於中央信託局勞工退休準備金專戶餘額分別為\$5,925及\$4,027。

(八)股本

1. 本公司於民國94年6月17日經股東常會決議，辦理盈餘及員工紅利轉增資合計3,215.3仟股，經報奉主管機關核准，截至民國94年8月15日止，尚未完成變更登記
2. 截至民國94年6月30日止，本公司之額定及實收股本分別為\$715,000及\$452,542，每股面額新台幣10元，分為45,254,230股。
3. 員工認股權憑證
本公司酬勞性員工認股選擇權計劃之認購價格，係於本公司上櫃前以不低於發行日最近期會計師查核簽證之財務報告每股淨值訂之。認股權憑證發行後，遇有本公司普通股股份發生變動或發放現金股利時，認股價格得依特定公式調整之。發行之認股權憑證存續期間為五年，員工自被授予認股權憑證屆滿二年後，得依員工認股權憑證辦法分年行使認股權利。

(1)民國94及93年上半年度酬勞性員工認股權憑證之認股權數量及加權平均行使價格之資訊揭露如下：

認股權憑證	94年上半年度		93年上半年度	
	數量	加權平均行使價格(元)	數量	加權平均行使價格(元)
期初流通在外	2,560	\$ 15	1,600	\$ 15
本期給與	-	-	-	-
無償配股增發或調整認股股數	-	-	-	-
本期行使	-	-	-	-
本期沒收	-	-	-	-
期末流通在外	<u>2,560</u>	<u>15</u>	<u>1,600</u>	<u>\$ 15</u>
期末可行使之認股權憑證	<u>-</u>	<u>-</u>	<u>-</u>	<u>-</u>
期末已核准尚未發行之認股權憑證	<u>-</u>	<u>-</u>	<u>1,400</u>	<u>\$ 15</u>

(2)截至民國94年6月30日酬勞性員工認股權憑證流通在外之資訊如下：

行使價格之範圍	期末流通在外之認股權憑證			期末可行使認股權憑證		
	數量	加權平均預期剩餘存續期限	加權平均行使價格	數量	加權平均行使價格	
15元	1,260	3.2年	15元	-	\$ -	-
"	1,300	4.0年	"	-	-	-

(3)本公司認股權憑證給與日(或修正日)於民國93年度(含)以後者，如採用公平價值法認列酬勞成本之擬制性本期淨損及每股虧損資訊如下：

	94 年 上 半 年 度	
	財務報表資訊	擬制性資訊
本期淨損	(\$ 13,970)	(\$ 14,279)
基本每股虧損(元)	(0.31)	(0.32)

上開認股權憑證係採Black-Scholes選擇權評價模式估計給與日認股權憑證之公平價值，民國94年上半年度各該項因素之加權平均資訊及公司價值如下：

	<u>94 年 上 半 年 度</u>
股利率	5.34%
預期價格波動性	43.95%
無風險利率	1.90%
預期存續期間	3.75年
本期給與之認股權憑證	1,300仟單位
加權平均公平價值(元)	\$ 2.12

(九)資本公積

1. 依公司法規定，資本公積除彌補虧損及撥充資本外，不得使用。惟當公司無虧損時，僅能將超過票面金額發行股票所得之溢額及受領贈與所得之資本公積撥充資本。
2. 依證券交易法規定，以公司法規定之資本公積撥充資本者，每年撥充之合計金額不得超過實收資本額百分之十；而以現金增資溢價發行之資本公積轉增資撥充資本者，每年以一次為限，且不得於現金增資年度為之。

(十)(待彌補虧損)保留盈餘

1. 依本公司民國94年6月17日股東常會決議修正後之章程規定，年度決算如有盈餘，除依法完納一切稅捐外，應先彌補以往年度虧損，次提百分之十為法定盈餘公積，如尚有餘額，應分配員工紅利不低於百分之十，董事監察人酬勞不得高於百分之五，其餘併同以前年度未分配盈餘由董事會擬具分配議案，提請股東會決議分配之；盈餘分配之原則如下：以不低於當年度可分配盈餘之百分之五十分配之，依公司資金需求擬定發放股票股利及現金股利之比率，惟此部份現金股利比率不超過百分之八十。
2. 依現行法令規定，公司於分派盈餘時，除依法提列法定盈餘公積外，應依證券交易法第四十一條第一項規定，就當年度發生之帳列股東權益減項金額提列特別盈餘公積。
3. 本公司民國94年及93年度經股東常會決議，發放每股股票股利分別為0.6元及0.98元。

4. 法定盈餘公積除彌補公司虧損及撥充資本外，不得使用之，惟撥充資本時，以此項公積已達實收資本額 50%，並以撥充其半數為限。截至民國 94 年 6 月 30 日止之法定盈餘公積，係公司歷年自盈餘中分別提列至民國 93 年度為止之累積數。
5. 截至民國 94 年 6 月 30 日止，本公司股東可扣抵稅額帳戶餘額為 \$10,876，如分配屬兩稅合一後尚未分配之盈餘，其預計民國 93 年度盈餘分配之可扣抵稅額比率為 24.29%。

(十一)所得稅

	<u>94 年 上 半 年 度</u>	<u>93 年 上 半 年 度</u>
所得稅(利益)費用	(\$ 2,512)	\$ 9,884
以前年度所得稅高估數	574	37
遞延所得稅資產淨變動數	3,756 (2,826)
扣繳稅款	(17)	(17)
應付所得稅	<u>\$ 1,801</u>	<u>\$ 7,078</u>

1. 依所得稅法計算之民國93年度及92年度未分配盈餘，依法應加徵10%之營利事業所得稅分別為\$2,690及\$1,069。
2. 民國94年及93年6月30日之遞延所得稅資產：

	<u>94 年 6 月 30 日</u>	<u>93 年 6 月 30 日</u>
遞延所得稅資產總額	<u>\$ 20,133</u>	<u>\$ 9,533</u>
遞延所得稅資產備抵評價	<u>\$ 8,674</u>	<u>\$ 916</u>

3. 民國94年及93年6月30日之遞延所得稅資產明細如下：

	94 年 6 月 30 日		93 年 6 月 30 日	
	金 額	所得稅影響數	金 額	所得稅影響數
流動項目：				
未實現兌換損失	\$ 817	\$ 204	\$ 152	\$ 37
未實現存貨呆滯損失	10,822	2,706	1,590	398
職工福利	480	120	480	120
投資抵減		6,080		5,792
		<u>\$ 9,110</u>		<u>\$ 6,347</u>
非流動項目：				
職工福利	\$ 240	\$ 60	\$ 720	\$ 180
退休金費用超限數	9,155	2,289	6,628	1,657
採權益法認列之投資 損失	34,695	8,674	3,663	916
投資抵減		-		433
		11,023		3,186
備抵評價		(8,674)		(916)
		<u>\$ 2,349</u>		<u>\$ 2,270</u>

4. 本公司營利事業所得稅結算申報，業經稅捐稽徵機關核定至民國 91 年度。

5. 截至民國 94 年 6 月 30 日止，本公司依據所得稅法及促進產業升級條例，可享受之所得稅抵減明細如下：

抵 減 項 目	可抵減總額	尚未抵減餘額	有效期間
購置設備、研究發展及人才 培訓支出	\$ 13,259	\$ 6,080	截至民國97~ 98年度

(十二)基本每股(虧損)盈餘

	94 年 上 半 年 度		期 末 流 通 在 外 股 數 (仟 股)	93 年 上 半 年 度	
	金 額			金 額	
	稅 前	稅 後		稅 前	稅 後
本 期 淨 損	<u>(\$ 16,482)</u>	<u>(\$ 13,970)</u>	<u>45,254</u>	<u>(\$ 0.36)</u>	<u>(\$ 0.31)</u>
	金 額		期 末 流 通	每 股 盈 餘 (元)	
	稅 前	稅 後	在 外 股 數 (仟 股)	稅 前	稅 後
本 期 淨 利	<u>\$ 48,049</u>	<u>\$ 38,165</u>	<u>45,254</u>	<u>\$ 1.06</u>	<u>\$ 0.84</u>

本公司民國94年度無償配股基準日係於財務報表提出日後，其擬制追溯調整之每股盈餘如下：

	94 年 上 半 年 度		追 溯 調 整 流 通 在 外 股 數 (仟 股)	93 年 上 半 年 度	
	金 額			金 額	
	稅 前	稅 後		稅 前	稅 後
本 期 淨 損	<u>(\$ 16,482)</u>	<u>(\$ 13,970)</u>	<u>48,469</u>	<u>(\$ 0.34)</u>	<u>(\$ 0.29)</u>
	金 額		追 溯 調 整 流 通	每 股 盈 餘 (元)	
	稅 前	稅 後	在 外 股 數 (仟 股)	稅 前	稅 後
本 期 淨 利	<u>\$ 48,049</u>	<u>\$ 38,165</u>	<u>48,469</u>	<u>\$ 0.99</u>	<u>\$ 0.79</u>

(十三)用人、折舊、折耗及攤銷費用

民國94年及93年上半年度發生之用人、折舊、折耗及攤銷費用依其功能別彙總如下：

功 能 別 性 質 別	94 年 上 半 年 度			93 年 上 半 年 度		
	屬 於 營 業 成 本 者	屬 於 營 業 費 用 者	合 計	屬 於 營 業 成 本 者	屬 於 營 業 費 用 者	合 計
用 人 費 用						
薪 資 費 用	\$ -	\$51,973	\$51,973	\$ -	\$57,527	\$57,527
勞 健 保 費 用	-	2,686	2,686	-	2,670	2,670
退 休 金 費 用	-	1,579	1,579	-	2,798	2,798
其 他 用 人 費 用	-	1,298	1,298	-	2,236	2,236
折 舊 費 用	-	3,401	3,401	-	4,139	4,139
折 耗 費 用	-	-	-	-	-	-
攤 銷 費 用	-	3,945	3,945	-	5,673	5,673

五、關係人交易

(一)關係人之名稱及與本公司之關係

<u>關 係 人 名 稱</u>	<u>與 本 公 司 之 關 係</u>
台灣三星電子股份有限公司(台灣三星)	本公司法人董事
韓國三星電子股份有限公司(韓國三星)	本公司法人董事之母公司
美國三星電子股份有限公司(美國三星)	與本公司法人董事屬同一集團
CoAsia International Corp.	本公司之子公司
擎華科技股份有限公司(擎華科技)	本公司之孫公司
矽擎國際貿易(上海)有限公司	本公司之孫公司擎華科技之子公司

(二)與關係人間之重大交易事項

1. 銷貨收入

	<u>94 年 上 半 年 度</u>		<u>93 年 上 半 年 度</u>	
	<u>金 額</u>	<u>佔該科目</u>	<u>金 額</u>	<u>佔該科目</u>
		<u>百分比</u>		<u>百分比</u>
擎 華 科 技	\$ 9,003	-	\$ -	-
美 國 三 星	6,967	-	-	-
	<u>\$ 15,970</u>	<u>-</u>	<u>\$ -</u>	<u>-</u>

本公司與關係人間銷貨之價格係依議定之交易價格，分別於月結後7天內及0A30天收款。

2. 其他營業收入

	<u>94 年 上 半 年 度</u>		<u>93 年 上 半 年 度</u>	
	<u>金 額</u>	<u>佔該科目</u>	<u>金 額</u>	<u>佔該科目</u>
		<u>百分比</u>		<u>百分比</u>
韓 國 三 星	<u>\$ 1,950</u>	<u>61</u>	<u>\$ 872</u>	<u>100</u>

係屬居間仲介及提供程式設計服務之收入，依雙方議定之交易價格，依交易性質於月結後45天內或服務提供後電匯收款。

3. 進貨

	94 年 上 半 年 度		93 年 上 半 年 度	
	金 額	估該科目 百分比	金 額	估該科目 百分比
台 灣 三 星	\$ 1,211,864	57	\$ 490,845	27
韓 國 三 星	788,776	37	1,228,037	69
美 國 三 星	116,385	5	52,130	3
擎 華 科 技	1,413	-	-	-
	<u>\$ 2,118,438</u>	<u>99</u>	<u>\$ 1,771,012</u>	<u>99</u>

進貨價格係以韓國三星區域代理價格為依據，於進貨後30天內採即期信用狀或電匯方式支付貨款。

4. 其他應收款

	94 年 6 月 30 日		93 年 6 月 30 日	
	金 額	估該科目 百分比	金 額	估該科目 百分比
韓 國 三 星	\$ 67,862	93	\$ 60,205	66
台 灣 三 星	5,245	7	3,848	4
擎 華 科 技	-	-	6,617	8
	73,107	<u>100</u>	70,670	<u>78</u>
減：備抵呆帳	(4,408)		-	
	<u>\$ 68,699</u>		<u>\$ 70,670</u>	

主要係對台灣三星及韓國三星應收取之進貨折讓款、對韓國三星收取瑕疵不良產品之退貨款及提供擎華科技管理支援服務所應收取之款項。

5. 應付帳款

	94 年 6 月 30 日		93 年 6 月 30 日	
	金 額	佔該科目 百分比	金 額	佔該科目 百分比
美 國 三 星	\$ 49,320	63	\$ 7,102	4
韓 國 三 星	24,628	31	162,880	91
台 灣 三 星	116	-	4,568	3
擎 華 科 技	-	-	650	-
	<u>\$ 74,064</u>	<u>94</u>	<u>\$ 175,200</u>	<u>98</u>

6. 保證

截至民國 94 年 6 月 30 日止，本公司為協助擎華科技取得開立信用狀額度，分別開立本票及擔保信用狀各計美金 2,000 仟元及 1,000 仟元（合計約新台幣 94,860 仟元）為其保證。

六、質押之資產

截至民國94年及93年6月30日止，本公司提供擔保資產之帳面價值如下：

項 目	擔 保 性 質	帳 面 價 值	
		94 年 6 月 30 日	93 年 6 月 30 日
定 期 存 款	信用狀借款及協助關係人取得信用狀借款額度之擔保	\$ -	\$ 12,132

七、重大承諾事項及或有事項

截至民國 94 年 6 月 30 日止，本公司之重大承諾事項如下：

(一) 本公司因進貨已開立信用狀而尚未使用部分計美金 4,512 仟元。

(二) 本公司為營業所需承租辦公室、汽車及經理人住所，租約規定租期至民國 96 年，截至到期日止尚應支付之租金如下：

年 度	金 額
民國94年下半年度	\$ 3,855
民國95年度	7,500
民國96年度	3,582
	<u>\$ 14,937</u>

八、重大之災害損失

無此事項。

九、重大之期後事項

無此事項。

十、其他

(一)民國 93 年上半年度財務報表之部份科目業予重分類，便與 94 年上半年度財務報表比較。

(二)金融商品之揭露

1. 非衍生性金融商品公平價值

	94 年 6 月 30 日		93 年 6 月 30 日	
	帳面價值	公平價值	帳面價值	公平價值
<u>資 產</u>				
公平價值與帳面價值相等之金融資產	\$759,663	\$759,663	\$785,587	\$682,247
長期投資	104,369	104,369	109,999	109,999
存出保證金	2,452	2,452	4,303	4,303
<u>負 債</u>				
公平價值與帳面價值相等之金融負債	750,551	750,551	597,314	597,314
應計退休金負債	9,155	5,864	7,661	17,099

2. 衍生性金融商品公平價值

	94 年 6 月 30 日		93 年 6 月 30 日	
	帳面價值	公平價值	帳面價值	公平價值
<u>負 債</u>				
預售遠期外匯合約	\$ 328	\$ 328	\$ 618	\$ 618

本公司估計金融商品公平價值所使用之方法及假設如下：

(1)短期金融商品以其在資產負債表上之帳面價值估計其公平價值，因為此類商品到期日甚近，其帳面價值應屬估計公平價值之合理基礎。此方法應用於現金及約當現金、應收票據及帳款、其他應收款、其他金融資產-流動、短期借款、應付票據及帳款、應付所得稅、應付費用、其他應付款項及其他流動負債。

- (2) 長期股權投資若有公開市價可循時，則以公開之市場價格為公平價值。若無公開市價者，其採權益法者，係以被投資公司之股權淨值估計公平價值；而採成本法評價者，係以帳面價值及投資價值減損情形估計公平市價。
- (3) 存出保證金係以其預期現金流量之折現值估計公平價值，折現率則以期末郵政儲金匯業局一年期定期存款固定利率為準。惟金額非屬重大時則不予折現。
- (4) 應計退休金負債係依據退休金精算報告(衡量日為民國 93 年及 92 年 12 月 31 日)所列示之提撥狀況，並調整續後淨退休金成本、基金提撥數額及本公司直接支付退休金數估算之。
- (5) 衍生性金融商品之公平價值，係假設本公司若依約定在報表日終止合約，預計所能取得或必須支付之金額。一般均包括當期末結清合約之未實現損益。上列交易之公平市價係由金融機構依其對該交易未來預期之現金流量折現計算而得。

3. 具有資產負債表信用風險之金融商品

轉投資公司(擎華科技股份有限公司)借款保證承諾

保 證 金 額
94年6月30日
美金3,000仟元

本公司所提供借款保證承諾僅對與本公司有業務往來關係之公司及本公司之子公司為之。因對該公司之信用狀況尚能掌握，故未要求提供擔保品。若轉投資公司未能履約，所可能發生之損失與合約金額相等。

(三)非交易目的之衍生性金融商品

本公司民國 94 年及 93 年上半年度從事衍生性金融商品合約交易，有關交易揭露情形如下：

預售遠期外匯合約

(1)合約金額或名日本金金額及信用風險

	<u>94 年 6 月 30 日</u>		<u>93 年 6 月 30 日</u>	
	合約金額		合約金額	
	<u>(名日本金)</u>	<u>信用風險</u>	<u>(名日本金)</u>	<u>信用風險</u>
預售遠期外匯合約	美金 3,000仟元	\$ -	美金 4,000仟元	\$ -

上表列示之信用風險金額係以資產負債表日公平價值為正數之合約，經考慮淨額交割總約定之互抵效果後仍為正數之合計數，代表若交易對象違約，則本公司將產生之損失。但本公司之交易對象均為信用良好之銀行，預期對方不會違約，故發生信用風險之可能性極小。

(2)市場價格風險

因本公司從事遠期外匯買賣合約均係為避險性質，其因匯率變動產生之效益大致會與被避險項目之損益相抵銷，故市場價格風險並不重大。

(3)流動性風險、現金流量風險及未來現金需求之金額、期間、不確定性
遠期外匯契約預計於民國 94 年 7 月 15 日至 94 年 8 月 1 日共計將產生新台幣 94,405 仟元之現金流入及美金 3,000 仟元之現金流出。本公司之營運資金足以支應，故無籌資風險。又因遠期外匯合約之匯率已確定，不致有重大之現金流量風險。

(4)持有衍生性金融商品之種類、目的及達成該目的之策略

本公司訂定遠期外匯合約，主要係為規避外幣應收帳款因匯率變動產生之風險，本公司之避險策略係以達成能夠規避大部分市場價格風險為目的。本公司以與被避險項目公平價值變動呈高度負相關之衍生性金融商品作為避險工具，並作定期評估。

(5)衍生性金融商品於財務報表上之表達方法

遠期外匯合約所產生之應收及應付款項餘額互為抵減，其差額列為流動資產或流動負債，民國 94 年及 93 年 6 月 30 日列於其他應付款分別計 \$328 及 \$618，其於民國 94 及 93 年上半年度分別產生兌換損失 \$294 及 \$463，併同當年度因外幣收付及評價產生之兌換損失，以淨額表達於損益表之兌換損失項下。

十一、附註揭露事項

(一)重大交易事項相關資訊

依「證券發行人財務報告編製準則」規定，本公司民國94年1月1日至6月30日之重大交易相關事項如下：

1. 資金貸與他人：無。

2. 為他人背書保證：

編號 (註1)	背書保證者 公司名稱	被背書保證對象 公司名稱	對單一企業 背書保證限額	本期最高 背書保證餘額	期末背書保證 餘額	以財產擔保之 背書保證金額	累計背書保證金額		
							佔最近期財務報表 淨值之比率	背書保證最高限額	
0	擎亞國際科技股份 有限公司	擎華科技股份 有限公司	3	\$ 150,953	\$ 94,860	\$ 94,860	\$ -	18.85%	本公司對外背書保證總額以淨值40%為限，對單一企業背書保證之金額則以不超過淨值10%為限，惟對海外單一聯屬公司則以不超過30%為限(\$503,178*30%=150,953)。民國94年6月30日淨值為\$503,178。

註1：本公司及子公司編號欄之填寫方法如下：

1. 發行人填0
2. 被投資公司按公司別由阿拉伯數字1開始依序編號。

註2：背書保證者與被背書保證對象之關係有下列六種：

1. 有業務關係之公司。
2. 直接持有普通股股權超過百分之五十之子公司。
3. 母公司與子公司持有普通股股權合併計算超過百分之五十之被投資公司。
4. 對公司直接或經由子公司間接持有普通股股權超過百分之五十之母公司。
5. 基於承攬工程需要之同業間依合約規定互保之公司。
6. 因共同投資關係由各出資股東依其持股比率對其背書保證之公司。

3. 期末持有有價證券情形：

持 有 之 公 司	有價證券種類	有價證券種類及名稱	與有價證券發行人之關係	帳 列 科 目	期		末	
					仟股/仟單位	帳 面 價 值	比 率	市 價 或 股 權 淨 值
擎亞國際科技股份 有限公司	股票	CoAsia International Corp.	子公司	長期投資	432.5	\$ 104,369	100%	\$ 104,369
CoAsia International Corp.	股票	擎華科技股份有限公司	子公司	長期投資	3,300	\$ 102,810	100%	\$ 102,810
擎華科技股份有限公司	出資證明	矽擎國際貿易(上海)有限公司	子公司	長期投資	-	\$ 12,665	100%	\$ 12,665

4. 累積買進或賣出同一有價證券之金額達新台幣一億元或實收資本額百分之二十以上者：無。

5. 取得不動產之金額達新台幣一億元或實收資本額百分之二十以上者：無。

6. 處分不動產之金額達新台幣一億元或實收資本額百分之二十以上者：無。

(以下空白)

7. 與關係人進、銷貨交易金額達新台幣一億元或實收資本額百分之二十以上者：

進(銷)貨之公司	交易對象	關係	交 易 情 形				應收(付)票據、帳款		備註		
			進(銷)貨	金 額	佔總進(銷)貨之比率	授信期間	交易條件與一般交易不同之情形及原因	餘 額		佔總應收(付)票據、帳款之比率	
擎亞國際科技股份有限公司	韓國三星電子股份有限公司	本公司法人董事之母公司	進貨	\$ 788,776	37%	採以即期信用狀之方式支付	進貨價格係以韓國三星區域代理價格為依據	係單一進貨廠商之交易性質	(\$ 24,628)	31%	
"	台灣三星電子股份有限公司	本公司法人董事	進貨	\$ 1,211,864	57%	採以電匯方式支付	"	"	(116)	-	
"	美國三星電子股份有限公司	本公司法人董事之母公司	進貨	\$ 116,385	5%	採以即期信用狀之方式支付	"	"	(49,319)	63%	
擎華科技股份有限公司	韓國三星電子股份有限公司	實質關係人	進貨	\$ 330,627	95%	採以即期信用狀之方式支付	進貨價格係以韓國三星區域代理價格為依據	係單一進貨廠商之交易性質	(45,771)	85%	

8. 應收關係人款項達新台幣一億元或實收資本額百分之二十以上者：無。

9. 從事衍生性商品交易者：請詳附註十。

(二)轉投資事業相關資訊

投資公司名稱	被投資公司名稱	所在地區	主要營業項目	原始投資金額			期末持有		被投資公司 本期(損)益	本公司認列		備註
				本期期末	上期期末	股數(仟股)	比率	帳面金額		之投資(損)益		
擎亞國際科技股份有限公司	CoAsia International Corp.	Suite 802, St James Court, St Denis Street, Port Louis, Mauritius	專業投資公司	\$ 146,237	\$ 113,348	432.5	100%	\$ 104,369	(\$ 11,248)	(\$ 11,248)		
CoAsia International Corp.	擎華科技股份有限公司	Unit 2505, Cosco Tower, 183 Queen's Road, Co., H. K.	電子零組件批發、設計及製造等	144,540	110,788	3,300	100%	102,810	(11,253)	(11,253)		
擎華科技股份有限公司	矽擎國際貿易(上海)有限公司	上海外高橋保稅區冰克路500號237室	國際貿易、轉口貿易及保稅區內商業性簡單加工	32,108	-	-	100%	12,665	(13,508)	(13,508)		

(三)大陸投資資訊

1. 大陸投資相關資訊：

大陸被投資公司名稱	主要營業項目	實收資本額	投資方式	本期自台灣匯出累積投資金額	本期匯出或收回投資金額			本期自台灣匯出累積投資金額	本公司直接或間接投資之持股比例	本期認列投資損失(註2)	期末投資帳面價值	截至本期止已匯回投資收益
					匯出	收回	金額					
矽擊國際貿易(上海)有限公司	國際貿易、轉口貿易及保稅區內商業性簡單加工	美金1,000仟元	註1	美金1,000仟元	\$ -	-	美金1,000仟元	100%	(\$ 13,508)	\$ 12,665	-	

本期自台灣匯出赴大陸地區投資金額	期末累計自台灣匯出赴大陸地區投資金額	經濟部投審會核准投資金額	依經濟部投審會規定赴大陸地區投資限額
美金1,000仟元	美金2,000仟元	\$	淨值 * 40% 201,271

註1：透過第三地區設立公司再投資大陸公司。

註2：本期認列之投資損失係依經台灣母公司簽證會計師查核簽證之財務報表。

2. 與大陸被投資公司直接或間接經由第三地區所發生下列之重大交易事項，暨其價格、付款條件、未實現損益：無此情形。

十二、部門別財務資訊
係期中財務報表，故不適用。

(以下空白)

承銷商總結意見

擎亞國際科技股份有限公司(以下簡稱該公司或擎亞國際科技)本次為辦理公開募集現金增資發行普通股壹仟伍佰萬股，每股面額新台幣壹拾元，合計發行總金額為新台幣壹億伍仟萬元整，依法向行政院金融監督管理委員會提出申報。業經本承銷商採用必要之輔導及評估程序，包括實地了解擎亞國際科技股份有限公司之營運狀況，與該公司董事、經理人、及其他相關人員面談或舉行會議，蒐集、整理、查證及比較分析相關資料等，予以審慎評估。特依行政院金融監督管理委員會「發行人募集與發行有價證券處理準則」及中華民國證券商業同業公會「發行人募集與發行有價證券承銷商評估報告應行記載事項要點」及「證券承銷商受託辦理發行人募集與發行有價證券承銷商評估報告之評估查核程序」規定，出具本承銷商總結意見。

依本承銷商之意見，擎亞國際科技股份有限公司本次募集與發行有價證券符合「發行人募集與發行有價證券處理準則」及相關法令之規定，暨其計畫具可行性及必要性，其資金用途、進度及預計可能產生效益亦具合理性。

倍利國際綜合證券股份有限公司

負責人：簡鴻文

中華民國 九十四 年 九 月 八 日

聚信法律事務所

Jiuh Shinn Law Office

台北市寧波西街 86 號 3 樓

TEL : 02-2341-7842 FAX : 02-2321-3418

律師法律意見書

擎亞國際科技股份有限公司本次為辦理現金增資發行新股 15,000 仟股，每股面額新台幣 10 元，總金額新台幣 150,000 仟元，向行政院金融監督管理委員會證期局提出申報。經本律師採取必要審核程序，包括實地瞭解，與公司董事、經理人及相關人員面談或舉行會議，搜集、整理、查證公司議事錄、重要契約及其他相關文件、資料，並參酌相關專家之意見等。特依「發行人募集與發行有價證券處理準則」規定，出具本律師法律意見書。

依本律師意見，擎亞國際科技股份有限公司本次向金融監督管理委員會證期局提出之法律事項檢查表所載事項，並未發現有違反法令致影響有價證券募集與發行之情事。

此致

擎亞國際科技股份有限公司

聚信法律事務所

黃榮謨 律師

中 華 民 國 九 十 四 年 九 月 七 日

擎亞國際科技股份有限公司

現金增資股票承銷價格計算書

一、說明

- (一)擎亞國際科技股份有限公司(以下簡稱該公司或擎亞公司)，目前實收資本額為新台幣 484,694,840 元，分為普通股 48,469,484 股，每股面額壹拾元整。該公司於 94 年 8 月 29 日經董事會決議通過辦理現金增資發行新股 15,000 仟股，每股面額為新台幣壹拾元整，增資總額為 150,000 仟元，預計增資後實收資本額為 634,694,840 元。
- (二)本次現金增資部份除提撥 10%計 1,500 仟股由公司員工認股外，另依「發行人募集與發行有價證券處理準則」之規定，提撥 10% 計 1,500 仟股由承銷商自行認購及對外辦理公開申購配售，其餘 80% 計 12,000 仟股由該公司原股東按其持股比例認購之。
- (三)本次增資發行新股，其權利義務與原已發行之股份相同。
- (四)本次現金增資發行新股採時價發行，原股東、員工、承銷商自行認購部份及本次公開承銷之申購人均採同一價格認購。

二、擎亞公司最近三年度之財務資料

(一)最近三年度每股稅後純益及每股股利

單位：新台幣元

年度	每股稅後純益		股利分派		
	(註 1)	(註 2)	現金股利	股票股利	
				盈餘	資本公積
91	2.69	2.13	1.00	1.00	—
92	1.17	1.05	—	0.98	0.02
93	0.99	0.99	—	0.60	—

資料來源：擎亞公司各年度經會計師查核簽證之財務報告

註 1：係以各該年度普通股之流通在外加權平均股數計算

註 2：係以 93 年度加權平均流通在外股數追溯調整計算

- (二)截至 94 年 6 月 30 日止經會計師查核簽證閱財務報告之帳面股東權益、流通在外股數及每股帳面價值如下表：

說 明	金額
94 年 6 月 30 日帳面股東權益	503,178 仟元
94 年 6 月 30 日流通在外股數	45,254 仟股
每股帳面淨值	11.12 元

資料來源：擎亞公司經會計師查核簽證之財務報告

(三)最近三年度經會計師查核簽證之財務資料

1.簡明資產負債表

單位：新台幣仟元

項目/年度	91 年度	92 年度	93 年度	94 年 6 月底
流動資產	554,047	785,830	810,280	1,135,560
長期股權投資	38,136	41,520	116,547	104,369
固定資產	27,501	29,470	22,973	17,548
無形資產	1,427	1,033	-	-
其他資產	30,016	22,869	13,514	7,949
資產總額	651,127	880,722	963,314	1,265,426
流動負債	177,025	395,496	437,084	753,093
長期負債	-	-	-	-
其他負債	3,772	5,654	8,493	9,155
負債總額	180,797	401,150	445,577	762,248
股東權益	470,330	479,572	517,737	503,178
負債及股東權益合計	651,127	880,722	963,314	1,265,426

資料來源：該公司各年度經會計師查核簽證之財務報告

2.損益表

單位：新台幣仟元

項目/年度	91 年度	92 年度	93 年度	94 年上半年度
營業收入淨額	2,303,561	2,908,075	3,827,311	2,157,012
營業成本	2,043,374	2,640,710	3,525,221	2,041,731
營業毛利	260,187	267,365	302,090	115,281
營業費用	182,796	202,515	212,823	98,643
營業利益	77,391	64,850	89,267	16,638
營業外收入	24,360	12,744	10,334	4,295
營業外支出	7,082	20,518	39,845	37,415
稅前純益	94,669	57,076	59,756	(16,482)
稅後純益	96,381	47,607	44,631	(13,970)
追溯調整前每股稅後盈餘(元)	2.69	1.17	0.99	(0.31)
追溯調整後每股稅後盈餘(元)	2.13	1.05	0.99	—

資料來源：該公司經會計師查核簽證之各該年度財務報告

三、承銷價格之計算依據及說明

(一)承銷價格計算之參考因素

- 1.以 94 年 10 月 3 日為基準日，擎亞公司股票在證券櫃檯買賣中心之前一個營業日(94 年 9 月 30 日)、前三個營業日(94 年 9 月 28 日至 94 年 9 月 30 日)、前五個營業日(94 年 9 月 26 日至 94 年 9 月 30 日)之平均收盤價擇一為計算本次現金增資承銷價格之參考。
- 2.本次現金增資股份為 15,000 仟股，其中 10%計 1,500 仟股由公司員工認購，另 10%計 1,500 仟股由承銷商自行認購及對外辦理公開申購配售，其餘 12,000 仟股則由原股東按持股比例認購。

(二)價格計算之說明

以 94 年 10 月 3 日為基準日，該公司最近前一、三及五個營業日之平均收盤價分別為 22.40 元、21.45 元、21.39 元，取最低之平均收盤價每股 21.39 元，作為計算本次現金增資新股發行之參考價格。

- (三)根據上述參考價格，且參酌該公司之經營情況及未來展望，經本承銷商與該公司共同議定本次現金增資發行價格為 20 元，經核算占前述參考價格 21.39 元之 93.50%，其承銷價格之訂定係符合「承銷商會員輔導發行公司募集與發行有價證券自律規則」第六條之規定。

發行公司：擎亞國際科技股份有限公司

代 表 人：李 熙 俊

中 華 民 國 九 十 四 年 十 月 三 日

(註：僅限於擎亞國際科技股份有限公司現金增資承銷價格計算書使用)

主辦承銷商：倍利國際綜合證券股份有限公司

代 表 人：簡 鴻 文

中 華 民 國 九 十 四 年 十 月 三 日

(註：僅限於擎亞國際科技股份有限公司現金增資承銷價格計算書使用)

發行人：擎亞國際科技股份有限公司

董事長：李熙俊



董事兼總經理：張鴻誠



董事：趙晚載

